cm group
www.cmgroupsrl.com

L'Arena
Le Top 500 aziende
il giornale di Verona dal 1866

cm group
www.cmgroupsrl.com

SUPPLEMENTO AL NUMERO ODIERNO DE L'ARENA
Poste Italiane S.p.A. - Sped. in a.p. - D.L. 353/2003 (conv. in L. 27/02/2004 n. 46) art. 1, comma 1, DCB Verona

**I BILANCI.** L'analisi dei conti 2014 di 12.230 società di capitali scaligere e, quest'anno, un focus su quanto cashflow è stato generato dal fatturato nel 2008 e nel 2013-14

# Il sistema Verona è tornato a crescere

## Tredici settori su venti hanno superato la crisi: alcuni, come edilizia e termomeccanica, sono ancora in «ristrutturazione»

**Paolo Dal Ben**

L'«Inserto Bilanci» taglia il traguardo della settima edizione. La prima fotografia del sistema produttivo veronese scattata era quella del 2008. L'inizio della crisi.

Quella che esce oggi ha analizzato i bilanci del 2014 di 12.230 società di capitali veronesi, facendo la tradizionale classifica delle prime 500 per fatturato (che l'anno scorso hanno totalizzato quasi 42,7 miliardi di euro).

La novità di questa edizione - anche quest'anno ad opera dell'equipe di Economia Aziendale guidata dalla professoressa Bettina Campedelli - è un focus approfondito su settori e aziende nel 2008 e nel 2013-14 per quanto riguarda la variazione Ebitda/-fatturato, cioè quanta parte del fatturato in questo periodo si è trasformato in cash flow dopo aver sostenuto i costi operativi. In altre parole quali comparti e imprese hanno affrontato e superato la crisi mettendo a segno delle performance che possono far pensare ad un reale ritorno alla crescita. E il risultato è stato confortante: quasi tutti i settori e/o distretti dopo aver affrontato, in alcuni casi, una profonda ristrutturazione stanno intraprendendo la via della ripresa. Si è voluto anche fare le top 10 per settore prendendo, oltre al parametro della dimensione di fatturato, quello appunto della variazione Ebitda/fatturato. E le sorprese non mancano.

Se l'anno scorso emergeva l'urgenza di potenziare gli investimenti, quest'anno si constata come gli imprenditori veronesi, soprattutto delle top 500, abbiano messo in pratica quel consiglio. E le imprese che ci hanno creduto hanno reagito e stanno ora avviandosi a raccogliere i frutti. Ma la strada della risalita è solo all'inizio. •

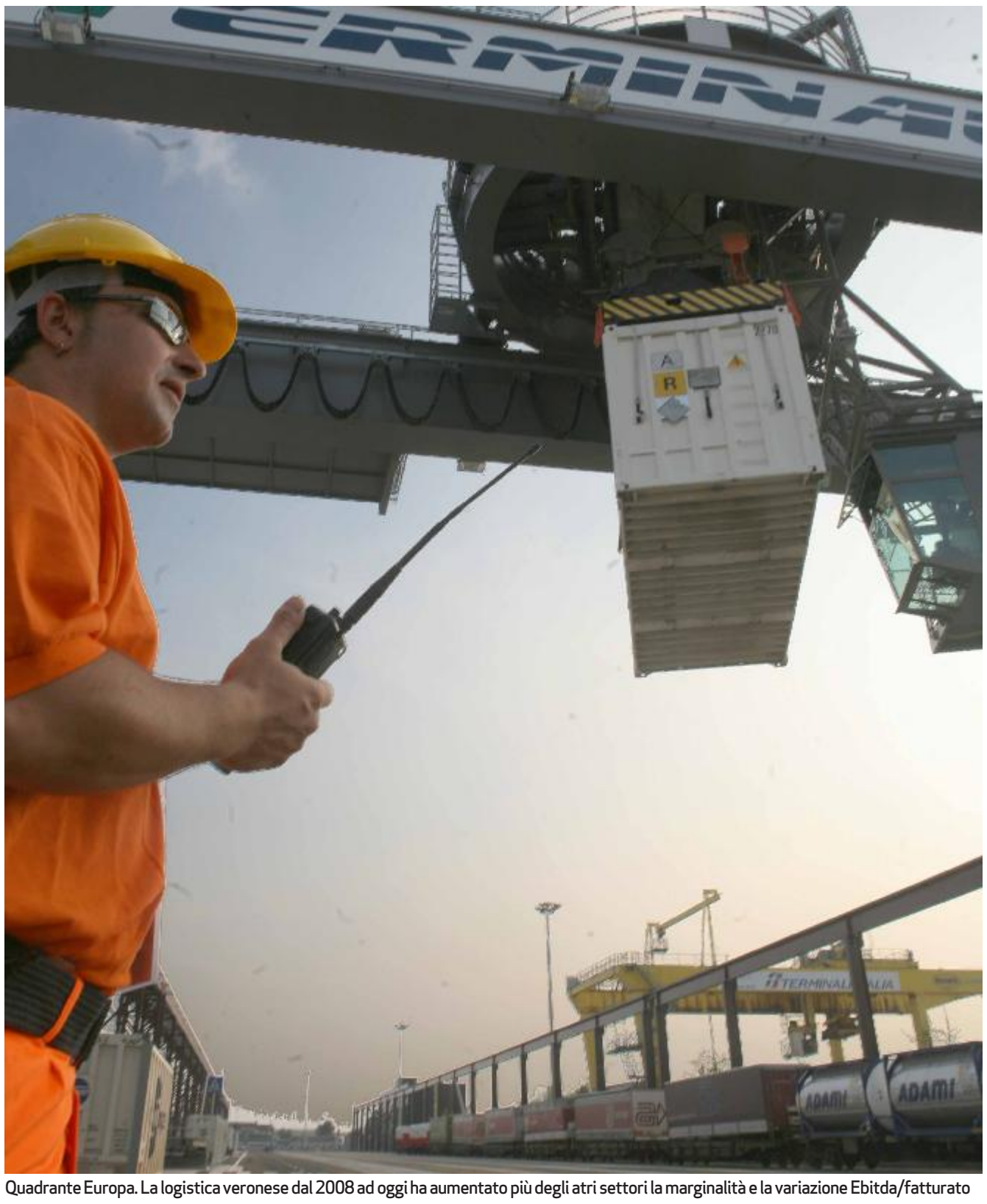

Quadrante Europa. La logistica veronese dal 2008 ad oggi ha aumentato più degli atri settori la marginalità e la variazione Ebitda/fatturato

**UNIVERSITÀ**
Campedelli: «Segnali di risalita per la maggior parte dei settori»
PAG III

**LE TOP 500**
Nel 2014 valore aggiunto a quota 5,7 miliardi: pari a +17,6% sul 2008
PAG VII

**FOCUS REDDITIVITÀ**
Ebitda/fatturato 2008-2014: ecco i comparti che hanno vinto la crisi
PAG IX

**PERFORMANCE**
Tutte le migliori aziende veronesi che hanno avviato la ripresa
PAG XXVII - XLII

**CONFINDUSTRIA**
Fedrigoni: «Ma si deve continuare ad investire ed innovare»
PAG XLVII

cm group
NOLEGGIO AUTO A LUNGO TERMINE

Hai mai pensato al **NOLEGGIO AUTO A LUNGO TERMINE** per te o per la tua **FLOTTA AZIENDALE**?

**CM Group** è il partner giusto per te!

cmgroup s.r.l.
Viale del Lavoro, 33
37036 S. Martino B. A. (VR)
Italy
+39 045 8799345
info@cmgroupsrl.com
www.cmgroupsrl.com

# METODOLOGIA

**RICERCA.** Settima edizione dell'indagine sulle aziende scaligere con giro d'affari oltre 10 milioni

# Sotto esame 12.230 imprese veronesi

## La classifica per fatturato delle prime 500 società di capitali e gruppi Focus su Ebitda/fatt dal 2008 al 2014: dopo la crisi segnali positivi

**Silvia Cantele**

Le analisi presentate nelle pagine seguenti si riferiscono alle più grandi società di capitali e ai grandi gruppi aventi sede nel territorio veronese.

Come per la scorsa edizione dell'inserto presentiamo infatti le performance per un campione di imprese di dimensioni maggiori, circoscritto alle prime 500 aziende per fatturato (c.d. Top 500).

Il ranking è costruito con riferimento all'ultimo bilancio disponibile: il 2014. Qualora la chiusura di bilancio non coincidesse con l'anno solare sono stati inseriti come 2014 tutti i bilanci chiusi tra il 1 aprile 2014 e il 31 marzo 2015. Il database da cui sono stati attinti i dati è Aida di Bureau van Dijk, parzialmente integrato da altri database fornitici da PwC.

Il complesso di bilanci disponibili quest'anno è stato pari a 12.230 unità, inferiore allo scorso anno (quando erano 13.495), mentre il campione di grandi aziende di cui pubblichiamo i dati individuali è, come detto, conforme in termini di numerosità.

**La base di studio è diminuita: i bilanci 2014 disponibili sono stati meno rispetto ai 13.495 dello scorso anno**

**Il database utilizzato rimane Aida di Bureau van Dijk, integrato da altri contributi forniti da PwC**

L'analisi riguarda le societa di capitali scaligere con fatturato oltre 10 milioni

I criteri di selezione dei bilanci sono: dimensionali (ranking per fatturato decrescente fino alla 500-esima azienda), territoriali (sede legale nella provincia di Verona), temporali (presenza contestuale nel database dei bilanci 2013 e 2014) e di tipologia di attività per quanto riguarda i focus dei distretti e dei settori (appartenenza ad una specifica classificazione Ateco 2007). Eventuali assenze di società potrebbero essere imputabili pertanto all'assenza di bilanci di una delle due annualità nel database o a spostamenti di sede, a riduzioni di fatturato sotto i 10 milioni o, nel caso dei distretti e settori, alla codifica dell'attività che viene desunta dal database, che potrebbe essere non aggiornata o errata.

In questo inserto si troveranno: la tabella generale dei bilanci d'esercizio; la tabella dei consolidati; la tabelle sull'analisi del valore aggiunto e della sua distribuzione; la tabella che analizza l'andamento dell'Ebitda aggregato negli anni 2008 e 2014; le tabelle dedicate alle società più grandi (le "top20") o quelle di approfondimento su specifici distretti e settori; infine, una panoramica sulle aziende iscritte al registro imprese della provincia di Verona.

Gli indici utilizzati nelle varie tabelle sono spiegati nel box a fianco. Rispetto allo scorso anno va sottolineato come per le analisi dei settori e dei distretti le tabelle siano state completamente riviste. L'innovazione apportata prevede uno studio della variazione dell'indice Ebitda/fatturato registrata tra il 2013 e il 2008 (gli anni della crisi) e tra il 2014 e il 2013, in modo da poter evidenziare i segnali di una possibile ripresa.

Come noto l'indice Ebitda/fatturato esprime quanta parte del fatturato si è trasformata in cash flow potenziale, generato dalla gestione caratteristica corrente. Ovviamente le aspettative sono quelle di un aumento di questo indice, in corrispondenza di una ripresa congiunturale e di settore.

Ulteriore novità è l'utilizzo delle mediane come valori di sintesi di ogni tabella rispetto alle medie. La mediana rappresenta il valore assunto dalle unità statistiche che si trovano nel mezzo della distribuzione, mentre la media è espressiva del valore di sintesi di tutte le osservazioni e, dunque, tiene conto, diversamente della mediana, anche dei cosiddetti outliers, all'estremo della distribuzione.

Per tali ragioni, crediamo che la mediana possa meglio rappresentare un termine di confronto dei dati di ogni azienda, dal momento che non è influenzata dai valori più estremi osservati nell'indagine. •

© RIPRODUZIONE RISERVATA

## Gli indici utilizzati nell'analisi

| Com'è calcolato | Significato |
|---|---|
| **ATECO 2007** | |
| Il codice attività delle aziende, desunto da AIDA e risultante nell'iscrizione delle aziende al registro imprese della CCIAA | Il codice ci ha permesso di aggregare il campione di aziende a seconda del distretto/settore di appartenenza |
| **Fatturato** | |
| La somma dei ricavi delle vendite e delle prestazioni e degli altri ricavi risultanti nei conti economici delle aziende (voci A1 e A5) | Misura il giro d'affari delle aziende |
| **% var. fatt.** | |
| Esprime in percentuale la variazione del fatturato 2014 rispetto al fatturato 2013 | È un indicatore di sviluppo |
| **Tot attivo** | |
| È il totale dell'attivo di stato patrimoniale di bilancio | Esprime gli investimenti lordi complessivi |
| **% var tot attivo** | |
| Esprime in percentuale la variazione del tot attivo 2014 rispetto al tot attivo 2013 | È un indicatore di sviluppo |
| **EBITDA** | |
| Detto anche margine operativo lordo, è dato dalla differenza tra valore della produzione e costi operativi di natura monetaria (acquisti, servizi, costi del personale - escludendo ammortamenti e svalutazioni) | Esprime un risultato operativo più "oggettivo", in quanto non tiene conto di costi stimati quali ammortamenti e svalutazioni; è una misura del cash-flow generato dall'attività tipica dell'azienda |
| **% EBITDA/fatt** | |
| È il rapporto, espresso in percentuale, tra l'EBITDA e il fatturato | Esprime quanta parte del fatturato si è trasformata in cash flow nell'anno, dopo aver sostenuto i costi operativi |
| **EBIT** | |
| Detto anche reddito operativo, è dato dalla differenza tra valore e costi della produzione del conto economico di bilancio | Esprime il risultato netto della gestione operativa, quindi non considera i risultati delle gestioni finanziaria, straordinaria e fiscale |
| **Reddito netto** | |
| È l'utile o la perdite d'esercizio, ultima riga del conto economico di bilancio | Esprime il reddito netto prodotto da tutte le gestioni aziendali, considerando anche componenti finanziari, straordinari e imposte |
| **% ROA** | |
| Return On Assets è calcolato come rapporto percentuale tra l'EBIT e il tot attivo | Esprime la redditività del capitale complessivamente investito nell'impresa, indipendentemente dalla fonte di copertura |
| **% ROS** | |
| Return On Sales è calcolato come rapporto percentuale tra l'EBIT e il fatturato | Esprime la marginalità operativa delle vendite |
| **% ROE** | |
| Return On Equity è il rapporto percentuale tra reddito netto e patrimonio netto | Esprime la redditività netta dell'azienda, perché considera i risultati di tutte le gestioni aziendali, operativa, finanziaria, straordinaria e fiscale |
| **PFN** | |
| Posizione Finanziaria Netta; nel database AIDA tale indicatore è calcolato come somma dei debiti verso le banche e altri finanziatori, al netto delle disponibilità liquide | Esprime in valore assoluto l'esposizione netta verso le banche e altri finanziatori istituzionali (es. società finanziarie, di leasing) |
| **Debt/equity** | |
| Debt nel database AIDA è inteso come sommatoria dei debiti verso le banche e verso altri finanziatori; rispetto alla PFN è al lordo delle liquidità; equity è il patrimonio netto (capitale proprio) dell'azienda | Esprime il rapporto tra ricorso al capitale di debito (in senso stretto, comprendendo solo debiti finanziari verso banche e simili) e capitale proprio |
| **Debt/EBITDA** | |
| È il rapporto tra debiti finanziari in senso stretto e EBITDA | Posto che l'EBITDA può essere usato come misura di cash flow annuo generato dalla gestione operativa, esprime in quante annualità l'azienda è potenzialmente in grado di ripagare i debiti finanziari attualmente iscritti in bilancio |
| **% OF/fattur** | |
| Rapporto percentuale tra oneri finanziari (voce C17 di conto economico) e fatturato | Esprime quanta parte del fatturato è stata destinata nell'anno al pagamento degli interessi passivi e altri oneri sui finanziamenti |
| **EBITDA/OF** | |
| Rapporto tra EBITDA e oneri finanziari | Esprime il grado di copertura degli oneri finanziari attraverso il cash flow generato dalla gestione reddituale operativa |

P&G/A

CAFARELLI&CAFARELLI - GALLERIA VIA ANFITEATRO 14/16 - VERONA - Tel. 045.8012345 - office@propostediarredo.it

# L'ANALISI

**PERFORMANCE.** Gli anni della crisi hanno fatto perdere alle società di capitali più grandi del made in Verona il 7% del margine operativo lordo, l'anno scorso era +6,8%

# Inizio di ripresa per le top veronesi

## Nel 2014 l'Ebitda delle prime 500 aziende scaligere ha recuperato quasi tutto il gap negativo del periodo 2008-13

**Bettina Campedelli**

I segnali della svolta positiva nell'economia delle imprese italiane, che nel corso dell'anno che sta per chiudersi ha iniziato a farsi concretamente percepire, sono presenti per le Top 500 veronesi già nei bilanci 2014.

In questo inserto, che abbiamo voluto dedicare alla ripresa economica, è stata inserita una specifica analisi di andamento della marginalità, basata sul confronto tra la misura che l'indice Ebitda/fatturato ha assunto negli anni dal 2008 al 2013 e il valore corrispondente dell'anno 2014.

**TORNA LA MARGINALITÀ.** Si osserva che, mentre nel quinquennio 2008-2013 l'indice è variato negativamente segnalando una perdita di marginalità nel sistema Top 500 pari a -7,09%, nell'ultimo anno si è, al contrario, registrato un + 6,82%, a dimostrazione di un parziale, ma importante, recupero complessivo della marginalità perduta dalle aziende veronesi.

Ovviamente la dimensione della ripresa di marginalità è differente nei diversi settori di attività nei quali si articola l'economia veronese, com'è evidenziato nel dettaglio nelle analisi specifiche dell'inserto, ma il segnale generale è senza dubbio confortante, come lo sono i risultati dell'analisi di performance 2014.

**LE PRIME DELLA CLASSE.** L'analisi di performance delle società di capitali veronesi ha riguardato le prime aziende al top per fatturato 2014. Si tratta di 7 top performing, con un giro d'affari oltre il miliardo di euro, 59 imprese tra il miliardo ed i 100 milioni di fatturato, 71 tra 100 e 50 milioni e ulteriori 363 imprese che presentano un fatturato compreso tra 50 e poco meno di 13 milioni.

Le 500 aziende inserite nel campione costituiscono il 4,9% delle 12.230 imprese complessivamente disponibili per il 2014 ma ne rappresentano il 77% in termini di giro d'affari. Il confronto realizzato tra le annualità 2014 e 2013 si riferisce dunque alle 500 aziende top performing 2014, che conseguentemente non coincidono con quelle presenti nel campione analizzato nell'edizione dell'inserto pubblicato nel dicembre 2014.

**Il fatturato delle prime 500 è di 42,6 miliardi: il 77% del giro d'affari delle 12.230 analizzate**

**TOP 500 E 42,6 MILIARDI DI FATTURATO.** Il fatturato complessivamente prodotto dalle Verona Top 500 nel 2014 è stato pari a circa 42.696 milioni di euro, in crescita rispetto al 2013 con una variazione mediana del 3,50%. Ciò significa che metà delle aziende vanta una crescita superiore rispetto a tale soglia. Si tratta, inoltre, di una crescita diffusa poiché lo sviluppo, in termini di giro d'affari, ha interessato molto più della metà delle società top performing.

Bettina Campedelli, docente di Economia aziendale a Verona

Anche con riferimento alle complessive 12.230 aziende la variazione del fatturato è stata positiva per 5.714, pari al 46% dell'intera popolazione.

Il sostanziale sviluppo del fatturato delle aziende veronesi trova poi riscontro negli investimenti effettuati, a dimostrazione di un clima di ripresa della fiducia delle imprese: l'indicatore di variazione degli investimenti lordi, misurato dal totale attivo, è pari a +3,29%.

La dinamica della redditività aziendale esprime, poi, un trend complessivamente positivo. Il reddito operativo lordo (Ebitda), complessivamente pari a 2.553 milioni, è in aumento di circa +8,58% rispetto al 2013; anche l'Ebit complessivo si attesta sui 1.385 con una crescita del +12,64% rispetto al 2013. Su 500 aziende, tuttavia, 57 presentano un Ebit negativo, segnalando quindi l'esistenza di realtà con importanti difficoltà economiche.

**IN CRESCITA ROA E ROS.** Il rendimento del capitale proprio è pari a 6,86%; il Roa 4,10% e il Ros 2,84%: tutti gli indici sono aumentati rispetto al 2013.

La posizione finanziaria netta complessiva è pari a 5.074 milioni, in crescita del 5,54%. Nel 2014 le aziende hanno acquisito nuove fonti di finanziamento. I debiti finanziari in senso stretto (verso banche e altri finanziatori) nel 2014 sono aumentati del +7,53%. Ciò attesta il grado di dipendenza finanziaria allo 0,60, e segnala una purtroppo endemica debolezza del capitale di rischio.

Il rapporto Debt/Ebitda, espressivo della capacità di rimborso del debito finanziario attraverso il solo flusso di cassa della gestione operativa corrente, si amplia nel 2014, ancorché in misura relativa, passando da 2,22 a 2,29. •

© RIPRODUZIONE RISERVATA

**L'equipe dell'Università di Verona**

## Ad Economia Aziendale la task force dei bilanci

Andrea Guerrini e Silvia Cantele - dipartimento Economia Aziendale

Il gruppo che ha realizzato l'analisi sui bilanci 2014 delle aziende scaligere è guidato da Bettina Campedelli, professore ordinario di Economia Aziendale, e ne fanno parte, oltre alla Campedelli, anche Silvia Cantele, ricercatore confermato di Economia Aziendale e Andrea Guerrini, professore associato di Economia Aziendale.

Il gruppo di ricerca opera nell'ambito del Dipartimento di Economia Aziendale dell'Università degli Studi di Verona e focalizza le proprie attività scientifiche prevalentemente sulle tematiche legate alla misurazione delle performance aziendali, agli strumenti di pianificazione strategica, controllo di gestione e reporting economico, sociale ed ambientale delle imprese.

L'equipe di lavoro ringrazia Nicola Tommasi del Cide (Centro Interdipartimentale di Documentazione Economica) – Università degli Studi di Verona per l'estrazione e l'elaborazione statistica dei dati della bancadati Aida. Ma i ringraziamenti vanno anche a Stefania Crozzoletti dell'Ufficio Studi e Ricerche della Camera di Commercio di Verona per i dati sull'anagrafica delle aziende e società di capitali iscritte al registro imprese e Laura Aschieri di PricewaterhouseCooper's per la raccolta dei bilanci presenti nei database di PwC.

DAL 1962 AIUTIAMO LE IMPRESE A CRESCERE

Via Albere, 21- Centro Palladio - Verona - Tel. 045 8102001 - www.apiverona.it

**Mutuo Imprese Flessibile. L'unico che si adatta alla mia impresa**

www.mutuoimpreseflessibile.it

Vogliamo finanziare i progetti di crescita della tua impresa. *Mutuo Imprese Flessibile* è l'innovativa soluzione di finanziamento che si adatta nel tempo alle tue esigenze. Chiedi al tuo gestore o chiama 800 207 207 da lunedì a venerdì dalle 8.30 alle 18.30 per saperne subito di più!

BANCO POPOLARE

Messaggio pubblicitario con finalità promozionale.
Per le condizioni contrattuali consultare il Foglio Informativo disponibile in filiale e sul sito internet del Banco Popolare.

# LA FOTOGRAFIA DEL SISTEMA

**STATISTICA.** Il numero maggiore di imprese sono nel commercio e nell'immobiliare. Numerose sono anche le attività agricole, manifatturiere e costruzioni

# In calo le aziende più strutturate

## A fine 2014 il sistema scaligero contava una perdita di 594 società di capitali sul 2013. Ma il totale è invariato: 96.703

A fine 2014 le imprese del veronese iscritte al registro delle imprese della camera di commercio risultavano in totale 96.703 (erano 96.701 a fine 2013); di queste, le società di capitali risultavano 22.022, in diminuzione rispetto al numero del 2013 (22.616): questi primi dati di sintesi ci indicano come nel corso del 2014 a fronte di una stabilità delle imprese registrate si evidenzi un più lieve spostamento verso le forme giuridiche meno strutturate, ovvero le società di persone e le imprese individuali.

Con riferimento alla tipologia di attività esercitata dalle aziende, è possibile commentare la numerosità di imprese appartenenti alle diverse divisioni Ateco 2007 (prime due cifre del codice), elaborando i dati della tabella presentata a fianco.

**ATTIVITÀ PIÙ DIFFUSE.** In ordine decrescente e con riferimento alla generalità delle aziende, le attività più diffuse risultano essere: A 01 Coltivazioni agricole e produzione di prodotti animali, F 43 Lavori di costruzione specializzati, G 47 commercio al dettaglio (escluso quello di autoveicoli), G 46 Commercio all'ingrosso (escluso quello di autoveicoli), L 68 Attività immobiliari, I 56 Attività dei servizi di ristorazione, F 41 Costruzione di edifici, S 96 Altre attività di servizi per la persona, H 49 Trasporto terrestre e mediante condotte, G 45 Commercio all'ingrosso e al dettaglio e riparazione di autoveicoli, C 25 Fabbricazione di prodotti in metallo (esclusi macchinari).

Queste categorie di aziende sono quelle che singolarmente prese hanno un'incidenza sul totale imprese registrate pari al 3,4%, e in termini cumulativi costituiscono il 77,30% del totale. Rispetto al 2013 ed al 2012, alla variazione esigua nel numero complessivo di aziende non si associano variazioni di rilievo nemmeno nella composizione di imprese rispetto ai settori di attività più diffusi.

**SOCIETÀ DI CAPITALI.** Passando alle società di capitali, le divisioni più affollate risultano in parte diverse da quelle del complesso di imprese; in ordine decrescente di numerosità abbiamo L 68 Attività immobiliari, G 46 Commercio all'ingrosso (escluso quello di autoveicoli), F 41 Costruzione di edifici, G 47 Commercio al dettaglio (escluso quello di autoveicoli), F 43 Lavori di costruzione specializzati, C 25 Fabbricazione di prodotti in metallo (esclusi macchinari), I 56 Attività dei servizi di ristorazione , G 45 Commercio all'ingrosso e al dettaglio e riparazione di autoveicoli, M 70 Attività di direzione aziendale e di consulenza gestionale e C 28 Fabbricazione di macchinari ed apparecchiature meccaniche. Queste divisioni cumulativamente costituiscono il 77% del totale delle società registrate. Il grafico a fianco rappresenta le attività con un livello di aggregazione maggiore: le sezioni di attività economica più rappresentate sono G Commercio all'ingrosso e al dettaglio, riparazione di motocicli e autoveicoli, C Attività manifatturiere, F Costruzioni, L Attività immobiliari, che interessano 14.112 società di capitali, pari al 64% del totale.

Per le imprese iscritte al registro c'è un ranking differente: G Commercio all'ingrosso e al dettaglio, riparazione di motocicli e autoveicoli, A Agricoltura, silvicoltura, pesca, F Costruzioni, C Attività manifatturiere, I Attività dei servizi di alloggio e ristorazione, L Attività immobiliari. Queste prime sei sezioni di attività rappresentano 74.269 imprese, pari al 76,80% del totale. • **S.C.**

### Anagrafica del sistema Verona fino al 2014

| Divisioni di attività | ATECO 2007 | Tot. imprese al 31/12/14 | Società di capitali al 31/12/14 |
|---|---|---|---|
| Coltivazioni agricole e produzione di prodotti animali | A 01 | 16.087 | 253 |
| Silvicoltura ed utilizzo di aree forestali | A 02 | 45 | 3 |
| Pesca e acquacoltura | A 03 | 59 | 9 |
| Estrazione di carbone (esclusa torba) | B 05 | 1 | 1 |
| Estraz.di petrolio greggio e di gas naturale | B 06 | 1 | 1 |
| Altre attività di estrazione di minerali da cave e miniere | B 08 | 76 | 47 |
| Industrie alimentari | C 10 | 664 | 199 |
| Industria delle bevande | C 11 | 85 | 54 |
| Industria del tabacco | C 12 | 1 | 1 |
| Industrie tessili | C 13 | 205 | 64 |
| Confezione di articoli di abbigliamento | C 14 | 804 | 242 |
| Fabbricazione di articoli in pelle e simili | C 15 | 375 | 161 |
| Industria del legno e dei prodotti in legno e sughero | C 16 | 698 | 105 |
| Fabbricazione di carta e di prodotti di carta | C 17 | 107 | 70 |
| Stampa e riproduzione di supporti registrati | C 18 | 444 | 209 |
| Fabbr. di coke e prodotti derivanti dalla raffin. | C 19 | 7 | 7 |
| Fabbricazione di prodotti chimici | C 20 | 97 | 75 |
| Fabbr. di prodotti farmaceutici di base e di prep. | C 21 | 10 | 9 |
| Fabbr. di articoli in gomma e materie plastiche | C 22 | 159 | 106 |
| Fabbr. di altri prodotti della lavorazione di miner.. | C 23 | 724 | 355 |
| Metallurgia | C 24 | 61 | 34 |
| Fabbr. di prodotti in metallo (esclusi macchinari) | C 25 | 1.996 | 675 |
| Fabbr. di computer e prodotti di elettronica | C 26 | 150 | 80 |
| Fabbricazione di apparecchiature elettriche | C 27 | 256 | 138 |
| Fabbricazione di macchinari ed apparecchiature nca | C 28 | 733 | 450 |
| Fabbricazione di autoveicoli, rimorchi e semirimorchi | C 29 | 104 | 70 |
| Fabbricazione di altri mezzi di trasporto | C 30 | 71 | 29 |
| Fabbricazione di mobili | C 31 | 1.228 | 260 |
| Altre industrie manifatturiere | C 32 | 533 | 87 |
| Riparaz., manutenz. ed installaz. di macchine | C 33 | 591 | 118 |
| Fornitura di energia elettrica, gas, vapore | D 35 | 138 | 106 |
| Raccolta, trattamento e fornitura di acqua | E 36 | 9 | 4 |
| Gestione delle reti fognarie | E 37 | 23 | 8 |
| Attività di raccolta, trattam. e smalt. dei rifiuti | E 38 | 109 | 64 |
| Attività di risanamento e gestione dei rifiuti | E 39 | 7 | 3 |
| Costruzione di edifici | F 41 | 5.114 | 2.068 |
| Ingegneria civile | F 42 | 177 | 108 |
| Lavori di costruzione specializzati | F 43 | 9.848 | 958 |
| Commercio all'ingrosso e al dettaglio e ripar. di auto | G 45 | 2.388 | 493 |
| Commercio all'ingrosso (escluso quello di autoveicoli) | G 46 | 8.614 | 2.658 |
| Commercio al dettaglio (escluso quello di autoveicoli) | G 47 | 9.539 | 1.139 |
| Trasporto terrestre e mediante condotte | H 49 | 2.454 | 405 |

| Divisioni di attività | ATECO 2007 | Tot. imprese al 31/12/14 | Società di capitali al 31/12/14 |
|---|---|---|---|
| Trasporto marittimo e per vie d'acqua | H 50 | 6 | 1 |
| Trasporto aereo | H 51 | 3 | 3 |
| Magazzinaggio e attività di supporto ai trasporti | H 52 | 800 | 233 |
| Servizi postali e attività di corriere | H 53 | 20 | 7 |
| Alloggio | I 55 | 872 | 236 |
| Attività dei servizi di ristorazione | I 56 | 5.663 | 720 |
| Attività editoriali | J 58 | 132 | 62 |
| Attività di produzione cinematografica, di video | J 59 | 109 | 28 |
| Attività di programmazione e trasmissione | J 60 | 15 | 12 |
| Telecomunicazioni | J 61 | 141 | 32 |
| Produzione di software, consulenza informatica | J 62 | 703 | 345 |
| Attività dei servizi d'informazione e altri servizi infor. | J 63 | 645 | 283 |
| Attività di servizi finanziari (escluse le assicurazioni) | K 64 | 218 | 188 |
| Assicurazioni, riassicurazioni e fondi pensione | K 65 | 10 | 6 |
| Attività ausiliarie dei servizi finanziari | K 66 | 1.702 | 155 |
| Attività immobiliari | L 68 | 5.864 | 3.090 |
| Attività legali e contabilità | M 69 | 129 | 60 |
| Attività di direzione aziendale e di consulenza gestion.. | M 70 | 928 | 485 |
| Attività degli studi di architettura e d'ingegneria | M 71 | 378 | 238 |
| Ricerca scientifica e sviluppo | M 72 | 48 | 37 |
| Pubblicità e ricerche di mercato | M 73 | 756 | 203 |
| Altre attività professionali, scientifiche e tecniche | M 74 | 984 | 260 |
| Servizi veterinari | M 75 | 2 | 2 |
| Attività di noleggio e leasing operativo | N 77 | 297 | 138 |
| Attività di ricerca, selezione, fornitura di personale | N 78 | 22 | 9 |
| Attività dei servizi delle agenzie di viaggio, dei tour op. | N 79 | 278 | 133 |
| Servizi di vigilanza e investigazione | N 80 | 24 | 14 |
| Attività di servizi per edifici e paesaggio | N 81 | 930 | 110 |
| Attività di supporto per le funzioni d'ufficio | N 82 | 812 | 248 |
| Istruzione | P 85 | 356 | 104 |
| Assistenza sanitaria | Q 86 | 231 | 124 |
| Servizi di assistenza sociale residenziale | Q 87 | 27 | 1 |
| Assistenza sociale non residenziale | Q 88 | 205 | 17 |
| Attività creative, artistiche e di intrattenimento | R 90 | 202 | 46 |
| Attività di biblioteche, archivi, musei ed altre attività | R 91 | 7 | 1 |
| Attività riguardanti le lotterie, le scommesse | R 92 | 75 | 26 |
| Attività sportive, di intrattenimento e di divertimento | R 93 | 595 | 241 |
| Attività di organizzazioni associative | S 94 | 21 | 1 |
| Riparazione di computer e di beni per uso personale | S 95 | 743 | 48 |
| Altre attività di servizi per la persona | S 96 | 3.188 | 137 |
| Imprese non classificate | X | 3.770 | 2.012 |
| **Totale** | | 96.703 | 22.022 |

### Società di capitali per sezioni di attività

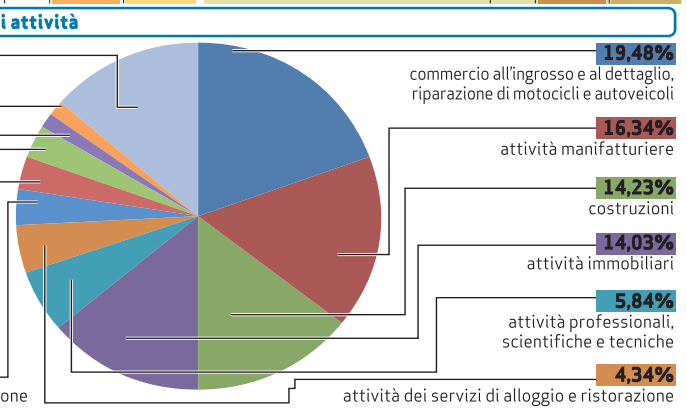


P&G/A

**PwC: 12 edizioni con i giornali locali**

# Le «Top»: un campione di 6mila aziende italiane

**Massimo Dal Lago**
Partner di PwC

**Massimo Dal Lago, partner PwC**

La relazione tra PwC e le piccole e medie imprese è oggi più che mai identificabile nell'iniziativa chiamata Top500. Partita con uno Speciale Bilanci a Brescia nel 2009, oltre all'edizione di Verona, ora conta altre 11 edizioni sparse su tutto il territorio nazionale (Brescia, Bologna, Genova, Padova, Treviso, Trieste, Udine, Venezia, Vicenza, Romagna, Monza e Brianza).

L'esperienza nasce grazie alla presenza capillare di PwC sul territorio e alla sua capacità di intercettare e leggere le caratteristiche delle realtà economiche locali. La conoscenza approfondita del contesto locale unitamente alla possibilità di coniugarla con il patrimonio di conoscenza e qualità professionali di un network presente in tutto il mondo, consentono infatti a PwC di accompagnare le imprese nel proprio specifico percorso e di essere oggi leader in Italia nel mercato dei servizi professionali rivolti alle piccole e medie imprese.

Top500 nasce e si sviluppa anche grazie al mondo dell'accademia e della ricerca: in ogni territorio vi è stato il coinvolgimento delle università che, con l'apporto di giovani ricercatori, hanno contribuito ad analizzare gli indicatori economici, patrimoniali e finanziari delle aziende dei diversi tessuti produttivi facendone nascere interessanti spunti di riflessione in merito alle caratteristiche delle imprese, con un particolare focus su quelle familiari, e alle sfide che queste si troveranno ad affrontare in futuro.

Un lavoro di analisi importante, che include la valutazione sull'andamento economico delle imprese e dei gruppi, sia considerati singolarmente che nell'ambito dei diversi settori di attività, che è stato restituito alle imprese grazie alla fondamentale collaborazione delle testate locali. Tutti i lavori vengono infatti pubblicati e distribuiti in abbinamento ai quotidiani territoriali e grazie a loro entrano nelle case e negli uffici, contribuendo alla diffusione di una cultura dei numeri e dell'attenzione ai dati economico finanziari che talvolta le imprese – specie quelle più piccole – non hanno. A nostro parere l'attenzione all'informativa finanziaria e il suo miglioramento possono contribuire concretamente alla crescita della cultura d'impresa e al miglioramento della fiducia di cui il nostro paese ha certamente bisogno.

Un dato complessivo impressionante con oltre 6.000 imprese analizzate e una diffusione complessiva di quasi 400.000 copie del rapporto su bilanci e indicatori economici.

L'Arena
IL GIORNALE DI VERONA
Direttore Responsabile
MAURIZIO CATTANEO

Società Athesis S.p.a.

Presidente
GIAN LUCA RANA
Consigliere Delegato
ALESSANDRO ZELGER

Redazioni: Corso Porta Nuova, 67 - Verona
Tel. 045.960.0111
Amministrazione, diffusione, tipografia:
Tel. 045.960.0111 (10 linee)
Fax 045.960.0120

Abbonamenti: Numero Verde 800.013.764
Fax 045.960.0936

C.C. PT N. 17481375 intestato a L'Arena
Bonifico Bancario a favore di Soc. Athesis S.p.A.
IBAN: IT 06 Q 0503411702 000000009518

Concessionaria pubblicità PubliAdige S.r.l.
Verona, Corso Porta Nuova, 67
Tel. 045.9600.200 Fax 045.9600.215
Sportello feriale: 9-13/15-19.00; festivo: 17.30-19.30
solo necrologie Tel. 045.9600.200 - Fax 045.9600.211
Pubblicità nazionale: A. Manzoni & C. S.p.A.
Via Nervesa, 21 - 20139 Milano - Tel. 02.57494802
www.manzoniadvertising.it

Responsabile del trattamento dei dati (D. Lgs 196/03) è il Direttore Responsabile

Certificato n. 7563
del 10/12/2012

Reg. Tribunale C.P. di Verona n. 7 del 10.08.48

Stampato presso il Centro Stampa di Società Editrice Arena - Via Torricelli, 14
Caselle di Sommacampagna (Verona)

INSERTO A CURA
DELLA REDAZIONE ECONOMIA
E INTERNI-ESTERI

# Solida, conveniente, Mediolanum.

CONTATTA UN FAMILY BANKER®

**FAMILY BANKER OFFICE DI VERONA**

**Corso porta nuova 131/133 - 37122 - Verona**

**Tel 045 8006575 - 045 8033470 - Fax 045 8020043**

BANCA mediolanum
costruita intorno a te

Scopri di più su **bancamediolanum.it**

**Messaggio pubblicitario.** Conto Corrente Mediolanum Freedom One, canone zero se accrediti lo stipendio o la pensione. Per le condizioni economiche e contrattuali leggi i Fogli Informativi e le Norme Contrattuali disponibili nella sezione Trasparenza del sito bancamediolanum.it e presso i Family Banker®

# OSSERVATORIO

**APPROFONDIMENTO.** È aumentata la quota destinata al personale (+20%) e quella ai soci o reinvestita in azienda (+31%), cala quella ai finanziatori (-27,6%)

# Il valore aggiunto cresce del 17,6%

## Nonostante la gestione straordinaria abbia subìto una contrazione di oltre il 59% rispetto al 2008 nel 2014 «le Top 500» hanno distribuito 5,54 miliardi

**Silvia Cantele**

L'analisi del valore aggiunto permette di identificare come le aziende del territorio distribuiscano la ricchezza creata tra i principali stakeholder, distinguendo tra: personale dipendente, pubblica amministrazione, banche ed altri finanziatori di capitale di rischio, azienda e soci. Nel costruire il prospetto, come fatto negli anni scorsi, si è tenuta in considerazione la metodologia proposta dal Gruppo di Studio per il Bilancio Sociale (Gbs), seppure con qualche aggiustamento dovuto alla non disponibilità di alcuni importi di dettaglio del conto economico.

Il valore aggiunto operativo è stato stimato per il complesso di bilanci delle top500, tra quelli disponibili sia per l'anno 2014 che per l'anno 2008 (si tratta in tutto di 461 bilanci) sottraendo dai ricavi i costi esterni operativi, ovvero tutti i costi della produzione ad eccezione degli ammortamenti e svalutazioni di immobilizzazioni. Si sono inserite a livello operativo anche le eventuali differenze su cambi, che nelle imprese non finanziarie sono presumibilmente riferibili all'attività commerciale. Il valore aggiunto aggregato così ottenuto è pari a 5.547 milioni nel 2014, cresciuto del 17,95% rispetto al 2008. Considerando che il periodo osservato è stato contrassegnato da una delle peggiori crisi finanziarie e produttive dal dopoguerra ad oggi, la performance riscontrata è di tutto rilievo e deriva da un possibile trend positivo nelle «efficienze esterne», generato da prezzi di vendita in aumento e prezzi di acquisto in diminuzione, nonché da un trend altrettanto positivo nelle efficienze interne, legate ai consumi dei fattori produttivi.

Al valore aggiunto operativo sono stati sommati i saldi della gestione finanziaria (proventi finanziari e rettifiche di valore di attività finanziarie) e di quella straordinaria (comprese le eventuali svalutazioni di immobilizzazioni che sono di fatto straordinarie), ottenendo così il valore aggiunto globale, da distribuire tra i 4 stakeholder menzionati.

Dipendenti di una fonderia al lavoro

Le due aree in parola hanno contribuito rispettivamente a aumentare e contrarre il valore aggiunto, in modo particolare se si considera la gestione straordinaria, diminuita del -59,24% rispetto al 2008. Nonostante tale effetto la variazione del valore aggiunto permane positiva (+17,59% nel 2014).

La distribuzione del valore aggiunto globale viene rappresentata attraverso i seguenti aggregati di conto economico: totale costi del personale (personale dipendente), imposte e tasse di competenza sul reddito (pubblica amministrazione), oneri finanziari (capitale di credito) e infine reddito d'esercizio al lordo degli ammortamenti (azienda e capitale di rischio); tale distribuzione avviene per la gran parte a vantaggio del personale dipendente (59%), poi dell'azienda e del capitale di rischio (28%), seguiti dalla pubblica amministrazione e dal capitale di credito (rispettivamente a 7,80% ed a 5,24% nel 2014). La composizione negli anni ha visto aumentare la quota a vantaggio del personale, all'azienda e al capitale di rischio, e alla pubblica amministrazione.

Guardando alle variazioni riportate in tabella, si nota come il valore distribuito al personale sia cresciuto del 20%; così come il valore distribuito ai soci o reinvestito in azienda (+31,02%) e quello destinato alla pubblica amministrazione (+8,91%). Diversamente è in diminuzione quanto distribuito alle banche ed agli altri finanziatori, registrando così un -27,65%: ciò conferma l'analisi descritta nei precedenti inserti, inerente la contrazione del debito e del relativo costo. Diversamente, l'aumento delle imposte evidenzia da un lato un maggior carico fiscale che pesa sulle aziende e dall'altro una migliore performance in termini di redditività lorda e netta. •

### Valore aggiunto aggregato nel 2008 e nel 2014

*Analisi su 461 bilanci di aziende top a Verona*

| | 2008 | 2014 | Variazione 2014/2008 |
|---|---|---|---|
| A) Valore aggiunto operativo | 4.703.276.971 | 5.547.708.958 | 17,95% |
| B) Gestione delle attività finanziarie | 128.361.367 | 163.948.536 | 27,72% |
| C) Gestione straordinaria | 38.946.202 | 15.875.235 | -59,24% |
| A+B+C VALORE AGGIUNTO GLOBALE | 4.870.584.540 | 5.727.532.729 | 17,59% |
| D) Valore distribuito al personale | 2.830.091.080 | 3.388.547.382 | 19,73% |
| E) Valore distribuito alla Pubblica Amministrazione | 410.784.504 | 447.384.063 | 8,91% |
| F) Valore distribuito al capitale di credito | 415.228.620 | 300.400.595 | -27,65% |
| G) Valore destinato all'azienda e al capitale di rischio | 1.214.480.336 | 1.591.200.689 | 31,02% |
| D+E+F+G VALORE AGGIUNTO GLOBALE DISTRIBUITO | 4.870.584.540 | 5.727.532.729 | 17,59% |

P&G/A

### Distribuzione valore aggiunto 2008

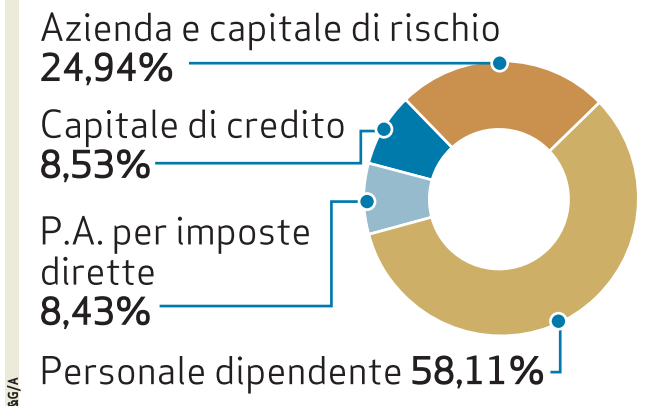


P&G/A

### Distribuzione valore aggiunto 2014

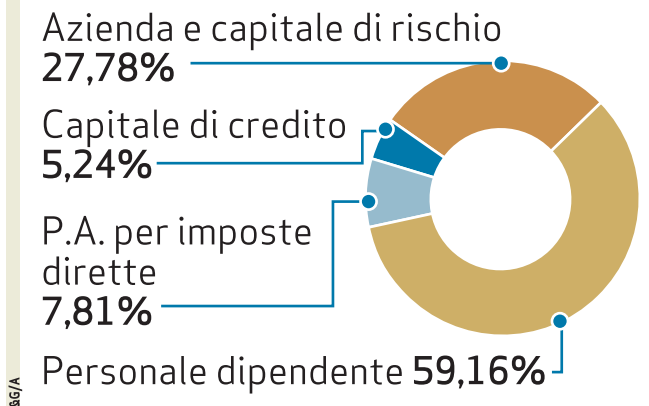


P&G/A

Impiegati al lavoro all'interno di un ufficio

# SOLO INFORMAZIONI STRUTTURATE

## possono aiutarvi a prendere decisioni corrette

**Office Automation con la sua competenza, la sua esperienza e le sue soluzioni è il partner ideale per la gestione delle informazioni e dei processi aziendali.**

Office Automation, IL TUO PARTNER GLOBALE DELL'INFORMATION TECHNOLOGY.

SOLUZIONI DOCUMENTALI INNOVATIVE
OFFICE AUTOMATION

Office Automation Srl - Viale del Commercio, 10/C 37135 Verona
Tel.045.8002529 - Fax 045.594636 info@officeautomation.it - www.officeautomation.it

# OSSERVATORIO

**APPROFONDIMENTI.** L'analisi di questo indicatore evidenzia il potenziale di liquidità generato da un'azienda. E il confronto è stato fatto su tutti i bilanci 2008 e 2014

# Tredici settori superano la crisi

## Altri 7 comparti hanno diminuito il margine operativo lordo sul 2008. Record negativo per l'edilizia: -36,5 milioni nel 2014

**Andrea Guerrini**

L'Ebitda o margine operativo lordo, è ottenuto dalla differenza tra il valore aggiunto ed i costi del personale oppure, alternativamente, dalla somma del risultato operativo e degli ammortamenti ed accantonamenti. Tale grandezza economica è frequentemente utilizzata da investitori ed analisti finanziari per valutare il potenziale di liquidità generato da un'azienda: l'Ebitda è infatti calcolato considerando i soli ricavi e costi finanziari della gestione operativa, escludendo quindi i costi che non daranno luogo ad uscite finanziarie come gli ammortamenti.

Per questo l'utile operativo al lordo degli ammortamenti rappresenta il cash flow generato dalla gestione operativa corrente ed investito nel capitale circolante e nel capitale di struttura fissa. Va specificato che l'Ebitda corrisponderebbe effettivamente al flusso di cassa soltanto qualora tutti i clienti pagassero in contanti i servizi ed i prodotti venduti dall'azienda ed al contempo l'azienda regolasse tutti i debiti di fornitura al momento dell'acquisto di materie o al ricevimento della prestazione di servizi.

Come per l'analisi sul valore aggiunto è interessante osservare l'andamento di questa grandezza economica, ma dal potenziale «finanziario», misurandone le variazioni subìte tra il 2008 ed il 2014 per ogni singolo settore. Nel contesto di questa analisi si sono aggregati tutti i bilanci disponibili negli anni considerati per ciascun settore, la definizione dei settori (quali codici Ateco comprendano) è la medesima usata per gli approfondimenti delle top10, cui si rimanda.

La tabella indica nella prima colonna il numero di bilanci disponibili su cui è stato calcolato l'Ebitda aggregato e riporta in ordine decrescente l'entità dell'Ebitda 2014 per i diversi settori.

Commercio al dettaglio, logistica, alimentare, macchinari, grafico-cartario e commercio all'ingrosso di prodotti farmaceutici sono i settori con una redditività lorda più elevata, superiore a 100 milioni di euro. Tale ranking è rimasto praticamente invariato rispetto a quanto emerso per il 2013, ed eccezione dell'inversione di posizione tra alimentare e macchinari.

In termini di variazioni, dal grafico si può appurare come gli scostamenti maggiori si riscontrino per il calzaturiero, che aumenta di 2 volte l'Ebitda in 6 anni, la logistica, 2,43 volte, il commercio al dettaglio e l'alimentare, aumentati rispettivamente di 1,8 ed 1,5 volte ed il commercio alimentari all'ingrosso, aumentato di 1,76 volte.

Negli altri settori si registrano variazioni più contenute o di segno negativo. Con riferimento a questo secondo punto sono da segnalare su tutti l'edilizia, che registra la diminuzione maggiore dell'Ebitda, passato dai 83 milioni circa del 2008 al valore negativo di -36,5 milioni del 2014: questo settore in sei anni ha perduto tutta la redditività lorda prodotta. Altri settori in crisi sono il commercio di auto e i fabbricati e strutture metalliche, il commercio farmaci all'ingrosso, la termomeccanica, il commercio ferramenta all'ingrosso, il commercio macchinari all'ingrosso.

In sintesi, su 20 settori osservati soltanto 7 hanno avuto un Ebitda in diminuzione, mentre i restanti 13 hanno tutti registrato degli aumenti. Se per tutti i settori tale grandezza è cresciuta mediamente di circa 14 milioni, a livello aggregato è aumentata di 287,4 milioni. L'analisi svolta per tipo di attività lascia intravedere qualche segno di ripresa, confermando tuttavia lo stadio di crisi conclamata per alcuni settori. Rinviamo alle sezioni dedicate ai singoli settori e distretti per poter meglio identificare le variazioni del fatturato e dell'Ebitda/fatturato registrate tra il 2008 ed il 2014, distinguendo quanto accaduto negli anni della crisi e nell'ultimo anno osservato. •

### Ebitda, confronto 2008-2014

**I TOP SETTORI PER EBITDA AGGREGATO 2014**

| Settore | N. bilanci | EBITDA aggregato 2008 | EBITDA aggregato 2014 |
|---|---|---|---|
| Comm. alimentari dettaglio | 40 | 98.736.009 | 278.656.189 |
| Logistica | 296 | 65.877.356 | 226.194.168 |
| Alimentare | 117 | 78.823.381 | 199.878.014 |
| Macchinari | 197 | 176.725.635 | 193.157.837 |
| Grafico-Cartario | 152 | 108.595.955 | 177.737.615 |
| Comm. farmaci ingrosso | 37 | 245.792.510 | 102.932.303 |
| Vino | 66 | 64.246.311 | 87.693.335 |
| Termomeccanica | 60 | 96.878.028 | 66.897.954 |
| Comm. auto | 71 | 101.771.552 | 65.497.218 |
| Tessile-Abbigliamento | 108 | 33.276.894 | 41.954.992 |
| Marmo | 146 | 36.874.457 | 41.714.381 |
| Comm. alimentari ingrosso | 29 | 14.586.440 | 40.284.826 |
| Calzaturiero | 44 | 11.608.976 | 35.379.465 |
| Comm. ferramenta ingrosso | 73 | 40.667.019 | 29.457.154 |
| Comm. ortofrutta ingrosso | 71 | 13.433.073 | 15.139.504 |
| Installazione impianti elettrici | 108 | 10.404.349 | 14.126.451 |
| Comm. macchinari ingrosso | 86 | 15.154.887 | 11.991.456 |
| Comm. combustibili ingrosso | 14 | 7.090.077 | 10.694.377 |
| Fabbric. strutture metalliche | 75 | 17.002.268 | 5.802.414 |
| Edilizia | 790 | 83.688.103 | -36.511.585 |

**% VAR. EBITDA AGGREGATO 2008/2014**

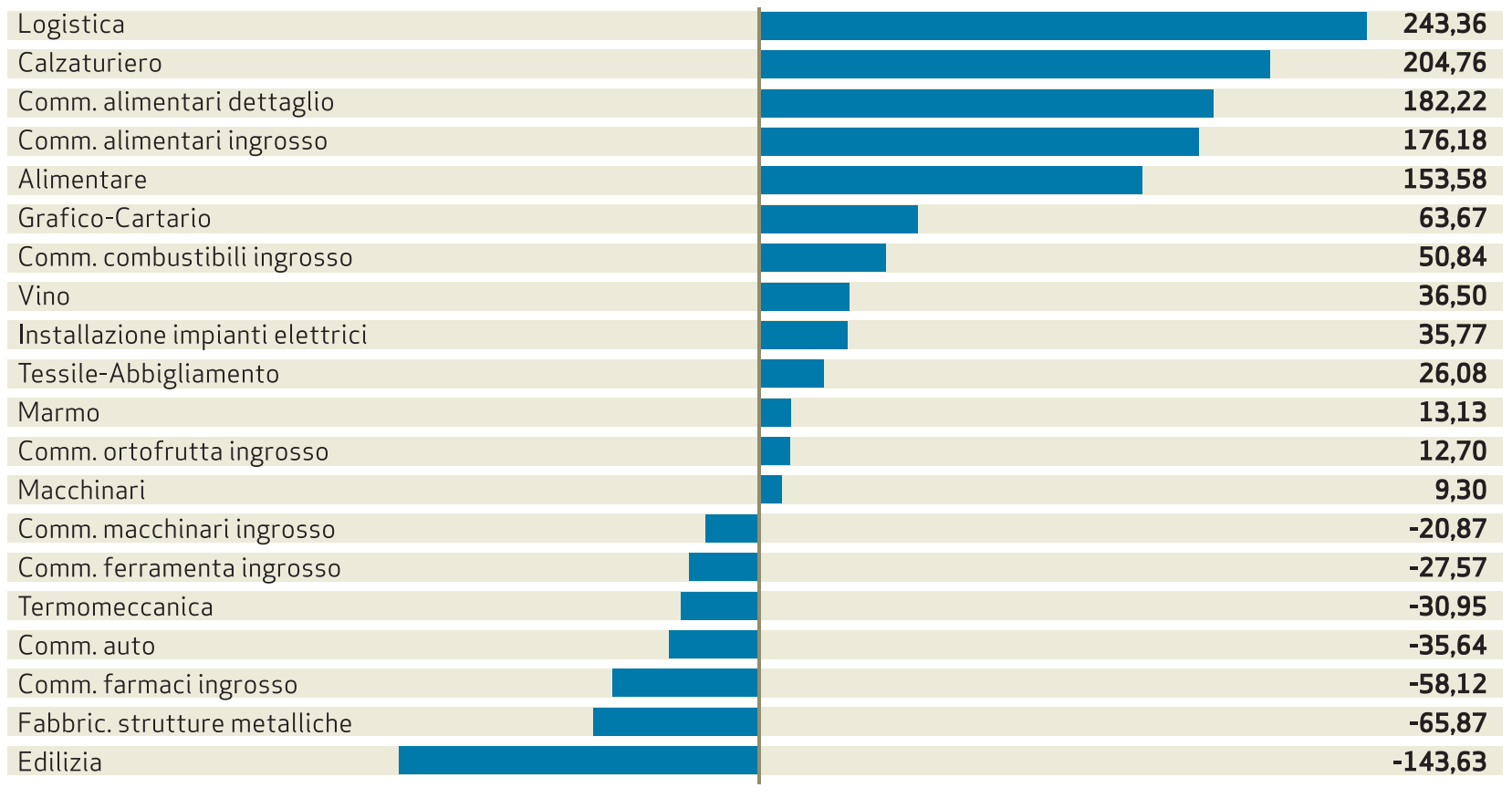


P&G/A

LE AZIENDE MAGGIORI | Indicatori e dimensioni | PER FATTURATO

**FOCUS.** Il settore più rappresentato ai vertici della classifica è il commercio al dettaglio e quello all'ingrosso (escluso quello di auto-moto) e industrie alimentari

# Le top 20 «valgono» 21,6 miliardi

## Il giro d'affari (+3,4%) è pari al 50,7% di quello delle Top 500 e il 39,3% del fatturato totale dei 12.230 bilanci analizzati

Un primo approfondimento specifico riguarda le 20 più grandi aziende del veronese, che occupano le prime posizioni nella classifica generale delle Top 500 società analizzate.

È interessante soffermarsi sul settore di appartenenza, individuando la netta prevalenza di società nei settori del commercio al dettaglio (47), seguite dal commercio all'ingrosso (escluso quello di autoveicoli e di motocicli) (46), e dalle industrie alimentari (10).

Le altre società appartengono a settori diversi, quali energia, coltivazioni agricole e logistica.

In termini di giro d'affari, le 20 top hanno prodotto nel 2014 un valore aggregato di 21.665 milioni di euro, pari al 50,74% di quanto prodotto dalle Top 500 ed al 39,30% del giro d'affari risultante dai 12.230 bilanci disponibili. Come per il 2013, queste società hanno avuto un fatturato in crescita (+3,40%), leggermente inferiore rispetto alla tendenza riscontrata per le Top 500 (3,50%). Lo sviluppo del fatturato ha caratterizzato 12 società su 20 nel corso del 2014, con aumenti fino a circa il 10%, se si esclude un outlier, con un aumento del +201%. Da sottolineare, invece, come per le rimanenti 8 società la diminuzione media del fatturato sia stata pari a -10,48%.

Sul fronte degli investimenti, le top 20 risultano aver aumentato, se pur lievemente, il loro attivo lordo agendo conformemente rispetto alle altre aziende top rappresentate nell'inserto (+2,32% contro un +3,29%).

I finanziamenti dal sistema bancario e finanziario sono cresciuti del 8,63%, in linea rispetto alle top 500 (+7,53%). Il rapporto debt/equity mediano per le top 20 è passato da 0,53 a 0,50, anche per effetto di una crescita del patrimonio netto. Si registra poi una diminuzione nel valore degli oneri finanziari (-4,21%) che risulta leggermente inferiore rispetto a quella registrata su tutte le 500 (-6,60%).

I riflessi sull'incidenza di tale costo sul giro d'affari, misurato dall'indice of/fatturato, sono degni di nota(da 0,57% a 0,45%).

Anche il trend dei risultati economici delle Top 20 si discosta sensibilmente dal campione di 500 aziende: per le Top 20 si registra una crescita nel valore dell'Ebitda (+11%), un contestuale aumento dell'Ebit (+14%), segno di una minore incidenza degli ammortamenti su fatturato, e uno straordinario incremento nel reddito netto (+25%). Il Roa passa così da 4,26% a 6,05%, mantenendosi superiore alla mediana delle altre imprese medio-grandi (4,10% nel 2014). • B.C.

© RIPRODUZIONE RISERVATA

### Le top 20 per fatturato

| N. | Denominazione Sociale | ATECO 2007 | FATTURATO 2014 | % VAR. FATT. 2014 | % EBITDA/ FATT. 2013 | % EBITDA/ FATT. 2014 | % ROA 2013 | % ROA 2014 | Debt/ Equity 2013 | Debt/ Equity 2014 | % OF/fattur 2013 | % OF/fattur 2014 |
|---|---|---|---|---|---|---|---|---|---|---|---|---|
| 1 | VOLKSWAGEN GROUP ITALIA SPA | 451101 | 3.906.993.920 | 4,86 | 1,61 | 1,32 | 4,06 | 3,20 | 0,00 | 0,00 | 0,09 | 0,09 |
| 2 | AGRICOLA TRE VALLI - SOCIETA' COOPERATIVA | 109100 | 3.150.966.016 | -3,34 | 0,23 | 0,35 | 0,74 | 1,39 | 3,71 | 3,14 | 0,04 | 0,02 |
| 3 | A.I.A. - AGRICOLA ITALIANA ALIMENTARE - SPA | 463210 | 2.573.036.032 | -0,01 | 2,70 | 4,21 | 0,84 | 3,92 | 0,89 | 1,12 | 0,34 | 0,26 |
| 4 | MAXI DI SRL | 471100 | 1.823.642.624 | 1,99 | 5,45 | 4,66 | 4,46 | 3,40 | 1,24 | 1,09 | 0,71 | 0,68 |
| 5 | CALZEDONIA SPA | 464230 | 1.644.562.048 | 9,95 | 5,38 | 5,33 | 2,48 | 3,00 | 0,03 | 0,15 | 0,16 | 0,27 |
| 6 | SPESA INTELLIGENTE SPA | 471130 | 1.605.993.216 | 6,35 | 7,53 | 7,21 | 15,00 | 13,63 | 0,18 | 0,13 | 0,05 | 0,05 |
| 7 | SOCIETA' AGRICOLA LA PELLEGRINA SPA | 014700 | 1.011.555.264 | -4,78 | 2,12 | 2,60 | 2,15 | 4,12 | 0,34 | 0,36 | 0,45 | 0,47 |
| 8 | GLAXOSMITHKLINE SPA | 464600 | 697.219.264 | -17,20 | 10,91 | 11,32 | 15,76 | 15,72 | 0,00 | 0,00 | 0,85 | 0,42 |
| 9 | FEDRIGONI SPA | 171200 | 618.657.152 | 9,78 | 11,50 | 14,58 | 6,17 | 10,19 | 0,48 | 0,25 | 0,81 | 0,76 |
| 10 | AGSM ENERGIA SPA | 351000 | 611.073.472 | -19,63 | 3,33 | 3,73 | 8,60 | 9,06 | 0,52 | 0,64 | 0,06 | 0,10 |
| 11 | SUPERMERCATI TOSANO CEREA SRL | 471100 | 484.769.408 | 16,72 | 6,88 | 5,45 | 10,81 | 7,97 | 0,81 | 0,89 | 0,69 | 0,87 |
| 12 | CONSORZIO AGRARIO DEL NORDEST SOCIETA' COOPERATIVA | 829999 | 466.069.472 | -10,87 | 3,73 | 4,74 | 2,92 | 3,44 | 2,25 | 2,33 | 1,92 | 2,17 |
| 13 | BAULI SPA | 107200 | 462.876.896 | 9,40 | 5,85 | 6,94 | 3,57 | 5,63 | 0,99 | 0,90 | 1,09 | 1,09 |
| 14 | VALUE TRANSFORMATION SERVICES SPA | 620909 | 433.401.152 | 201,89 | 14,11 | 16,73 | 3,95 | 13,65 | 0,00 | 0,00 | 0,10 | 0,05 |
| 15 | ROSSETTO TRADE SPA | 471120 | 403.961.280 | 10,17 | 3,37 | 3,69 | 6,04 | 7,63 | 0,05 | 0,04 | 0,02 | 0,02 |
| 16 | FERRIERA VALSIDER SPA | 243000 | 376.700.640 | 0,41 | 2,14 | 0,24 | 1,32 | -1,11 | 0,60 | 0,82 | 1,14 | 1,24 |
| 17 | MULTIUTILITY SPA | 351400 | 360.889.728 | 6,93 | 1,53 | 1,85 | 5,14 | 6,48 | 0,02 | 0,02 | 0,12 | 0,12 |
| 18 | RIELLO SPA | 252100 | 346.817.504 | -19,77 | 7,09 | 5,18 | -0,59 | -1,47 | 7,73 | 8,04 | 5,23 | 6,39 |
| 19 | CASA OLEARIA ITALIANA SPA | 104110 | 345.777.088 | -8,30 | 5,11 | 8,04 | 6,19 | 10,09 | 0,55 | 0,34 | 3,55 | 2,14 |
| 20 | AUTOSTRADA BRESCIA PADOVA SPA | 522120 | 340.331.104 | 4,81 | 45,66 | 45,73 | 7,67 | 7,67 | 0,75 | 0,75 | 7,36 | 8,07 |
| | TOTALE | | 21.665.293.280 | | | | | | | | | |
| | MEDIANE | | 547.921.440 | 3,40 | 5,25 | 4,96 | 4,26 | 6,05 | 0,53 | 0,50 | 0,57 | 0,45 |

P&G/A

ENTE BILATERALE DEL COMMERCIO E DEI SERVIZI

AZIENDE E LAVORATORI: UN PATRIMONIO INDIVISIBILE

L'Ente Bilaterale del Commercio e dei servizi della provincia di Verona è un organismo paritetico costituito tra Confcommercio Imprese per l'Italia e le organizzazioni sindacali Filcams Cgil, Fisascat Cisl e Uiltucs Uil. Insieme hanno creato questa opportunità per tutte quelle aziende che applicano il Contratto Collettivo Nazionale di Lavoro per le aziende del Terziario, della Distribuzione e dei Servizi.

**ALCUNI NUMERI dell'anno 2015:**
80 corsi di formazione in materia di Salute e Sicurezza erogati a 1920 partecipanti, datori di lavoro e lavoratori
39 corsi di formazione continua per l'aggiornamento professionale e lo svago erogati a 650 partecipanti, datori di lavoro e lavoratori
38.000,00 Euro erogati a lavoratori in sospensione da lavoro per crisi aziendale
452.000,00 Euro erogati ad integrazione del reddito dei lavoratori per bonus scolastici, acquisto protesi oculistiche, acustiche, ortopediche e altri.
43.000,00 Euro erogati alle aziende quale contributo per la formazione svolta dai propri lavoratori

**Aderendo all'Ente Bilaterale si entra a far parte di un sistema di salvaguardia, fatto da Voi per Voi completamente autofinanziato, che non pesa sulla collettività e che è strumento utile nel dialogo tra imprenditori e dipendenti.**
**Per saperne di più visita il nostro sito www.entebilaterale.vr.it o chiamaci allo 045.8621836**

**ENTE BILATERALE DEL COMMERCIO E DEI SERVIZI DELLA PROVINCIA DI VERONA**
**Via Sommacampagna, 63/H 37137 Verona • info@entebilaterale.vr.it**

# LE AZIENDE MAGGIORI | Indicatori e dimensioni | PER TOTALE ATTIVO

**FOCUS.** Le prime venti imprese veronesi, a fine 2014, avevano un totale attivo di 12,85 miliardi, pari al 43% del totale campione delle «500» e al 24% dei 12.300 bilanci

# Le «big» puntano sugli investimenti

## La variazione positiva è stata del 2,3%, meno di quanto avvenuto per il resto delle società, che hanno segnato +3,29%

Le società rappresentate in questo focus sono quelle che, oltre a rientrare tra le prime 500 aziende per fatturato del Veronese, presentano il valore più elevato di investimenti lordi (totale attivo) nel bilancio 2014.

Rispetto alle Top 20 per fatturato si riscontrano dodici nominativi comuni, per i quali dunque le grandi dimensioni si riferiscono sia al giro d'affari sia al capitale.

Dando uno sguardo al settore di appartenenza si nota la netta prevalenza di società nei settori del commercio all'ingrosso (escluso quello di autoveicoli e di motocicli) (46), seguite dalle industrie alimentari (10) e dal commercio al dettaglio (47); le altre società appartengono a settori diversi, quali ad esempio energia, coltivazioni agricole e logistica.

Gli investimenti lordi in capo a queste venti aziende sono nel complesso di 12.851 milioni di euro, pari al 43% di quelli del campione di 500 aziende rappresentato nell'inserto, e al 24% del complesso di bilanci disponibili nel database per la provincia di Verona.

La variazione degli investimenti per le top 20 è stata del +2,30% nel 2014, meno rispetto a quanto avvenuto per il resto delle società, la cui variazione è +3,29%.

Il capitale di terzi delle Top 20 è aumentato del 16,42% nel 2014, più del doppio rispetto a quello rilevato dal campione di 500 imprese (+7,53%).

Tuttavia il rapporto of/fatturato passa da 0,97% a 0,93%, superiore rispetto allo 0,54 delle top 500, ma pur sempre in diminuzione: ciò deriva sia dalla stabilità del fatturato e dalla contestuale diminuzione del costo del capitale (-3,51%).

La posizione finanziaria netta aumenta anch'essa in valore assoluto globale (+15,44%). Tale andamento, leggermente inferiore rispetto ai debiti, può essere interpretato come un contestuale aumento delle risorse liquide e delle altre attività finanziarie a breve termine, almeno per le società più grandi.

Le maggiori imprese per totale attivo hanno visto una tendenziale stabilità del fatturato globale nel corso del 2014, da circa 19.667 milioni a 19.765 milioni (+0,50%); i risultati reddituali segnalano un trend positivo per l'Ebitda (+5,33%) ed in particolare per l'Ebit (+12,32%) ed un altrettanto importante incremento del risultato netto (+18,60%).

La forte crescita delle performance reddituali, associata ad una decisamente meno che proporzionale crescita dei valori attivi, genera una crescita rilevante negli indici di redditività: il Roa si attesta infatti 3,42%, il Ros a 3,05%, il Roe arriva a 6,62%. • **s.c.**

## Le top 20 per totale attivo

| N. | Denominazione Sociale | ATECO 2007 | TOT. ATTIVO 2014 | % VAR. TOT. ATTIVO 2014 | FATTURATO 2014 | % VAR. FATTURATO 2014 | % EBITDA/ FATT. 2013 | % EBITDA/ FATT. 2014 | % ROA 2013 | % ROA 2014 | Debt/ Equity 2013 | Debt/ Equity 2014 | % OF/fattur 2013 | % OF/fattur 2014 |
|---|---|---|---|---|---|---|---|---|---|---|---|---|---|---|
| 1 | VOLKSWAGEN GROUP ITALIA SPA | 451101 | 1.290.656.000 | 11,63 | 3.906.993.920 | 4,86 | 1,61 | 1,32 | 4,06 | 3,20 | 0,00 | 0,00 | 0,09 | 0,09 |
| 2 | AUTOSTRADA BRESCIA PADOVA SPA | 522120 | 1.259.265.912 | 2,40 | 340.331.104 | 4,81 | 45,66 | 45,73 | 7,67 | 7,67 | 0,75 | 0,75 | 7,36 | 8,07 |
| 3 | CALZEDONIA SPA | 464230 | 1.256.404.957 | 13,63 | 1.644.562.048 | 9,95 | 5,38 | 5,33 | 2,48 | 3,00 | 0,03 | 0,15 | 0,16 | 0,27 |
| 4 | MAXI DI SRL | 471100 | 1.016.335.104 | 7,14 | 1.823.642.624 | 1,99 | 5,45 | 4,66 | 4,46 | 3,40 | 1,24 | 1,09 | 0,71 | 0,68 |
| 5 | A.I.A. SPA | 463210 | 896.425.000 | 12,24 | 2.573.036.032 | -0,01 | 2,70 | 4,21 | 0,84 | 3,92 | 0,89 | 1,12 | 0,34 | 0,26 |
| 6 | SERENISSIMA COSTRUZIONI SPA | 421100 | 851.132.057 | 11,90 | 16.051.309 | -43,32 | 26,38 | 40,79 | 0,47 | 0,45 | 0,67 | 0,90 | 4,97 | 9,33 |
| 7 | AGSM DI VERONA SPA | 352000 | 675.912.782 | -1,60 | 121.870.048 | -8,63 | 26,41 | 34,27 | -1,58 | -1,11 | 1,02 | 1,10 | 4,07 | 4,40 |
| 8 | RIELLO SPA | 252100 | 637.412.826 | -3,54 | 346.817.504 | -19,77 | 7,09 | 5,18 | -0,59 | -1,47 | 7,73 | 8,04 | 5,23 | 6,39 |
| 9 | FEDRIGONI SPA | 171200 | 631.253.805 | 0,68 | 618.657.152 | 9,78 | 11,50 | 14,58 | 6,17 | 10,19 | 0,48 | 0,25 | 0,81 | 0,76 |
| 10 | SPESA INTELLIGENTE SPA | 471130 | 613.701.058 | 9,58 | 1.605.993.216 | 6,35 | 7,53 | 7,21 | 15,00 | 13,63 | 0,18 | 0,13 | 0,05 | 0,05 |
| 11 | AGRICOLA TRE VALLI - SOCIETA' COOPERATIVA | 109100 | 477.120.000 | -11,49 | 3.150.966.016 | -3,34 | 0,23 | 0,35 | 0,74 | 1,39 | 3,71 | 3,14 | 0,04 | 0,02 |
| 12 | GLAXOSMITHKLINE SPA | 464600 | 455.035.831 | -12,70 | 697.219.264 | -17,20 | 10,91 | 11,32 | 15,76 | 15,72 | 0,00 | 0,00 | 0,85 | 0,42 |
| 13 | CONSORZIO AGRARIO DEL NORDEST SOC. COOP. | 829999 | 412.689.344 | -1,13 | 466.069.472 | -10,87 | 3,73 | 4,74 | 2,92 | 3,44 | 2,25 | 2,33 | 1,92 | 2,17 |
| 14 | GARDALAND SRL | 932100 | 398.885.000 | 2,33 | 108.306.000 | 7,86 | 35,36 | 37,97 | 5,75 | 7,70 | 0,00 | 4,72 | 7,06 | 3,14 |
| 15 | PASTIFICIO RANA SPA | 107300 | 381.802.227 | 15,65 | 316.404.160 | 10,65 | 10,76 | 11,23 | 7,34 | 7,06 | 1,62 | 1,68 | 1,43 | 1,75 |
| 16 | GRUPPO ITALIANO VINI (GIV) | 110210 | 360.011.184 | -2,87 | 219.421.904 | -3,18 | 6,51 | 7,35 | 1,61 | 1,81 | 0,87 | 0,86 | 1,97 | 1,77 |
| 17 | SOCIETA' AGRICOLA LA PELLEGRINA SPA | 014700 | 334.983.618 | -9,00 | 1.011.555.264 | -4,78 | 2,12 | 2,60 | 2,15 | 4,12 | 0,34 | 0,36 | 0,45 | 0,47 |
| 18 | SOCIETA' GESTIONE SERVIZI BP SCA | 661900 | 305.154.000 | 2,97 | 321.731.008 | -9,33 | 16,82 | 14,07 | 0,70 | -1,46 | 0,09 | 0,34 | 0,02 | 0,05 |
| 19 | BAULI SPA | 107200 | 304.447.818 | 2,26 | 462.876.896 | 9,40 | 5,85 | 6,94 | 3,57 | 5,63 | 0,99 | 0,90 | 1,09 | 1,09 |
| 20 | VERONESI HOLDING SPA | 631111 | 292.526.135 | -21,32 | 13.433.694 | -1,10 | 19,92 | 18,91 | 0,44 | 0,42 | 0,90 | 0,47 | 21,74 | 18,66 |
| | TOTALI | | 12.851.154.658 | | 19.765.938.635 | | | | | | | | | |
| | MEDIANE | | 545.410.529 | 2,30 | 464.473.184 | -0,56 | 7,31 | 7,28 | 2,70 | 3,42 | 0,81 | 0,88 | 0,97 | 0,93 |

P&G/A

BCC CREDITO COOPERATIVO CADIDAVID
Banca di Verona

Una banca nata dal territorio e che ancora oggi è al servizio del territorio veronese. Nonostante, o forse grazie, ai suoi 64 anni di storia. E' questo Banca di Verona. Una realtà che porta avanti lo spirito di appartenenza al mondo cooperativo, ai principi della mutualità e del localismo, mettendo al centro la persona e che nel farlo sta affrontando le sfide di un mondo in evoluzione sempre più rapida ma senza tradire i suoi valori originari. Non è un caso, infatti, che il motto scelto come slogan dall'istituto sia l'affermazione "la nostra banca è differente".

"La nostra banca – spiega il presidente Giovanni Bertagnoli – è nata il 15 ottobre del 1951 avendo come soci fondatori agricoltori, artigiani, insegnanti e liberi professionisti e poi si è sviluppata, crescendo ed innovando ma mantenendo sempre quel contatto diretto con i propri clienti e la comunità, vera essenza della nostra forza".

Grazie ad un percorso portato avanti senza mai abbandonare quella che è stata sin dall'inizio la linea maestra, Banca di Verona è ora arrivata ad acquisire una dimensione importante; ha infatti 15 sportelli che servono 44 comuni della Provincia di Verona ma soprattutto più di 3400 Soci. Soci fedeli all'istituto non tanto o non solo per il dividendo che esso eroga ma per la qualità del servizio , in particolare la vicinanza e la stabilità della relazione che la Banca riesce ad assicurare.

La Banca riesce inoltre a sopperire alla ridotta dimensione grazie all'appartenenza al network del Credito Cooperativo Italiano, un sistema a rete composto da più di 380 banche con quote di mercato superiori al 14%.

Banca di Verona è una realtà che è vicina alle imprese e agli operatori economici ma anche la Banca di tante famiglie che in essa vedono un interlocutore vicino e disponibile. D'altro canto la stessa attenzione al sociale, che si traduce in una fitta sequenza di sostegni al mondo dell'associazionismo, del volontariato e dello sport, costituisce un ulteriore forma di legame con le comunità in cui l'istituto è presente.

"Gli ultimi dati – sottolinea il direttore Valentino Trainotti – confermano lo stato di tradizionale solidità di Banca di Verona ( il CET1 al 30/06/2015 è pari al 21% contro una media del sistema bancario italiano del 12,1 %), che riesce ad affrontare le situazioni di difficoltà legate al prolungarsi della congiuntura economica negativa grazie ad una politica di grande attenzione all'efficienza e a forti investimenti in ricerca di innovazioni per rimanere sempre più al passo con i tempi". Un modo di agire che l'ha portata a mantenere negli ultimi anni posizioni di primo piano fra le realtà più solide nel panorama regionale e nazionale nelle classifiche redatte dalle più importanti riviste che si occupano di credito e finanza.

Tutto questo, va ribadito, è possibile anche grazie all'ottimo rapporto con i clienti. Clienti, ai quali Banca di Verona dedica costanti attenzioni attraverso incontri di aggiornamento come gli ultimi 2 incontri tenutisi tra Ottobre e Novembre, durante i quali non solo si è parlato di mercati finanziari, ma si sono ascoltati anche alcuni fra i musicisti veronesi più importanti.

Il Presidente di Banca di Verona Giovanni Bertagnoli.

Clienti ai cui figli sono riservate così tante borse di studio come raramente accade. Il giorno 26 Ottobre al Teatro Camploy ne sono state consegnate ben 56 a studenti delle superiori e dell'università, alcune delle quali accompagnate anche dall'opportunità di accedere a stage lavorativi. Un segno in più, se ce n'era bisogno, di quanto abbia un senso lo slogan

www.bancadiverona.it

*"la nostra banca è differente".*

# PENSACI PRIMA. CHIAMACI ADESSO.

## PROFESSIONISTI DELLA SICUREZZA AL SERVIZIO DELLA TUA TRANQUILLITÀ.

- **GESTIONE ANTIFURTO:** una Centrale Operativa con le più avanzate tecnologie è attiva 24 ore su 24 per 365 giorni l'anno. La forza di un grande Gruppo è sempre a vostra disposizione.
- **PRONTO INTERVENTO:** con le nostre pattuglie presenti sul territorio possiamo garantire, in caso di allarme, interventi in tempi rapidi. Perché la vostra sicurezza è la nostra priorità.
- **VIDEOSORVEGLIANZA:** un occhio discreto, qualificato e professionale a protezione dei vostri beni, in grado di verificare in ogni momento le situazioni di rischio. Per essere sempre pronti ad ogni evenienza.

la ronda®
SERVIZI DI VIGILANZA

**IN ESCLUSIVA PER NATALE LA RONDA OFFRE UN IMPIANTO ANTIFURTO COMPRESO* NELL'ABBONAMENTO AI SERVIZI DI SICUREZZA.**

CONTATTACI ORA
**045.8292514**

*Offerta valida per adesioni entro il 31/12/2015 per abitazioni fino a 150m² e abbonamento di durata triennale.

# BILANCI | Le Top | PER GIRO D'AFFARI

## Le prime 500 aziende del sistema Verona per fatturato

1ª - 100ª

| N. | Denominazione Sociale | ATECO 2007 | Fatturato 2014 | % var. fatt. 2014 | EBITDA 2014 | EBIT 2014 | Reddito netto 2014 | % ROA 2014 | % ROS 2014 | % ROE 2014 | PFN 2014 | Debt/ equity 2014 | Debt/ EBITDA 2014 | %OF/ fattur 2014 | EBITDA/ OF 2014 |
|---|---|---|---|---|---|---|---|---|---|---|---|---|---|---|---|
| 1 | VOLKSWAGEN GROUP ITALIA SPA | 451101 | 3.906.993.920 | 4,86 | 51.491.000 | 41.237.000 | 24.196.000 | 3,20 | 1,06 | 5,31 | -17.304.000 | 0,00 | 0,00 | 0,09 | 14,69 |
| 2 | AGRICOLA TRE VALLI - SOC. COOP. | 109100 | 3.150.966.016 | -3,34 | 10.885.000 | 6.624.000 | 1.830.000 | 1,39 | 0,21 | 8,34 | 68.518.000 | 3,14 | 6,32 | 0,02 | 14,53 |
| 3 | A.I.A. - AGRICOLA ITALIANA ALIMENTARE - SPA | 463210 | 2.573.036.032 | -0,01 | 108.444.000 | 35.139.000 | 19.337.000 | 3,92 | 1,37 | 6,47 | 280.119.000 | 1,12 | 3,10 | 0,26 | 16,28 |
| 4 | MAXI DI SRL | 471100 | 1.823.642.624 | 1,99 | 84.906.186 | 34.594.486 | 42.624.534 | 3,40 | 1,90 | 16,18 | 229.885.695 | 1,09 | 3,38 | 0,68 | 6,90 |
| 5 | CALZEDONIA SPA | 464230 | 1.644.562.048 | 9,95 | 87.682.969 | 37.660.630 | 20.991.517 | 3,00 | 2,29 | 3,37 | 86.794.940 | 0,15 | 1,08 | 0,27 | 19,92 |
| 6 | SPESA INTELLIGENTE SPA | 471130 | 1.605.993.216 | 6,35 | 115.831.342 | 83.627.413 | 58.761.258 | 13,63 | 5,21 | 19,64 | -50.100.452 | 0,13 | 0,34 | 0,05 | 159,86 |
| 7 | SOCIETA' AGRICOLA LA PELLEGRINA SPA | 014700 | 1.011.555.264 | -4,78 | 26.345.352 | 13.802.776 | 6.074.645 | 4,12 | 1,36 | 11,01 | 19.306.689 | 0,36 | 0,75 | 0,47 | 5,54 |
| 8 | GLAXOSMITHKLINE SPA | 464600 | 697.219.264 | -17,20 | 78.919.136 | 71.530.984 | 30.014.308 | 15,72 | 10,26 | 27,52 | -887.270 | 0,00 | 0,00 | 0,42 | 26,73 |
| 9 | FEDRIGONI SPA | 171200 | 618.657.152 | 9,78 | 90.228.489 | 64.321.668 | 36.791.720 | 10,19 | 10,40 | 12,34 | 70.484.658 | 0,25 | 0,83 | 0,76 | 19,27 |
| 10 | AGSM ENERGIA SPA | 351000 | 611.073.472 | -19,63 | 22.769.126 | 16.955.650 | 9.803.127 | 9,06 | 2,77 | 27,28 | 17.351.199 | 0,64 | 1,01 | 0,10 | 36,45 |
| 11 | SUPERMERCATI TOSANO CEREA SRL | 471100 | 484.769.408 | 16,72 | 26.423.699 | 21.032.754 | 11.088.062 | 7,97 | 4,34 | 13,10 | 66.251.201 | 0,89 | 2,85 | 0,87 | 6,27 |
| 12 | CONSORZIO AGRARIO DEL NORDEST SOC. COOP. | 829999 | 466.069.472 | -10,87 | 22.108.994 | 14.181.420 | 333.445 | 3,44 | 3,04 | 0,43 | 167.791.976 | 2,33 | 8,16 | 2,17 | 2,19 |
| 13 | BAULI SPA | 107200 | 462.876.896 | 9,40 | 32.129.621 | 17.141.397 | 6.428.232 | 5,63 | 3,70 | 6,77 | 81.943.353 | 0,90 | 2,65 | 1,09 | 6,38 |
| 14 | VALUE TRANSFORMATION SERVICES SPA | 620909 | 433.401.152 | 201,89 | 72.509.402 | 31.011.090 | 22.546.503 | 13,65 | 7,16 | 25,04 | -16.308.671 | 0,00 | 0,00 | 0,05 | 308,91 |
| 15 | ROSSETTO TRADE SPA | 471120 | 403.961.280 | 10,17 | 14.892.035 | 9.420.816 | 6.099.512 | 7,63 | 2,33 | 12,00 | -28.155.650 | 0,04 | 0,13 | 0,02 | 185,04 |
| 16 | FERRIERA VALSIDER SPA | 243000 | 376.700.640 | 0,41 | 917.632 | -2.800.176 | -5.620.716 | -1,11 | -0,74 | -8,37 | 54.950.254 | 0,82 | 60,04 | 1,24 | 0,20 |
| 17 | MULTIUTILITY SPA | 351400 | 360.889.728 | 6,93 | 6.680.230 | 5.568.946 | 2.898.333 | 6,48 | 1,54 | 29,41 | 48.193 | 0,02 | 0,04 | 0,12 | 15,46 |
| 18 | RIELLO SPA | 252100 | 346.817.504 | -19,77 | 17.957.094 | -9.342.735 | -497.016 | -1,47 | -2,69 | -1,07 | 374.435.604 | 8,04 | 20,90 | 6,39 | 0,81 |
| 19 | CASA OLEARIA ITALIANA SPA | 104110 | 345.777.088 | -8,30 | 27.799.748 | 25.246.191 | 20.553.685 | 10,09 | 7,30 | 13,13 | 50.571.498 | 0,34 | 1,94 | 2,14 | 3,76 |
| 20 | AUTOSTRADA BRESCIA-PADOVA SPA | 522120 | 340.331.104 | 4,81 | 155.634.868 | 96.591.515 | 47.188.217 | 7,67 | 28,38 | 7,59 | 444.848.999 | 0,75 | 2,99 | 8,07 | 5,67 |
| 21 | SOCIETA' GESTIONE SERVIZI BP SCPA | 661900 | 321.731.008 | -9,33 | 45.257.000 | -4.455.000 | 1.107.000 | -1,46 | -1,38 | 1,05 | 34.897.000 | 0,34 | 0,79 | 0,05 | 309,98 |
| 22 | MIGROSS SPA | 471100 | 318.678.400 | -0,21 | 17.398.750 | 9.354.106 | 15.717.640 | 6,33 | 2,94 | 16,75 | -11.055.971 | 0,03 | 0,15 | 0,22 | 24,49 |
| 23 | PASTIFICIO RANA SPA | 107300 | 316.404.160 | 10,65 | 35.518.413 | 26.942.429 | 9.360.024 | 7,06 | 8,52 | 9,97 | 95.642.592 | 1,68 | 4,44 | 1,75 | 6,41 |
| 24 | SUPERMERCATI MARTINELLI SRL | 471100 | 287.808.384 | 7,56 | 14.935.396 | 8.585.724 | 5.771.657 | 5,58 | 2,98 | 6,60 | -13.878.903 | 0,04 | 0,25 | 0,03 | 202,97 |
| 25 | NLMK VERONA SPA | 241000 | 273.969.440 | 12,96 | -5.993.655 | -18.656.971 | -21.697.168 | -6,70 | -6,81 | -31,89 | 132.270.969 | 2,06 | -23,38 | 1,20 | n.d. |
| 26 | ECORNATURASI' SPA | 463920 | 236.775.248 | 20,85 | 32.129.386 | 14.406.898 | 5.638.468 | 8,15 | 6,08 | 5,93 | 39.558.692 | 0,42 | 1,25 | 0,87 | 15,55 |
| 27 | BP PROPERTY MANAGEMENT SCRL | 681000 | 231.819.152 | 11,56 | -1.812.470 | -5.337.612 | -5.429.253 | -9,02 | -2,30 | -15,14 | -173.943 | 0,00 | 0,00 | 0,07 | n.d. |
| 28 | GRUPPO ITALIANO VINI - GIV | 110210 | 219.421.904 | -3,18 | 16.120.368 | 6.513.705 | 2.710.188 | 1,81 | 2,97 | 1,99 | 87.223.533 | 0,86 | 7,22 | 1,77 | 4,15 |
| 29 | MANNI SIPRE SPA | 256200 | 202.036.240 | 5,69 | 4.965.676 | 2.975.067 | 2.043.194 | 1,81 | 1,47 | 5,46 | 76.115.887 | 2,05 | 15,41 | 0,63 | 3,91 |
| 30 | ITAL GREEN ENERGY SRL | 351100 | 198.839.680 | -6,86 | 13.166.612 | 8.181.154 | 3.110.060 | 3,18 | 4,11 | 1,81 | 6.781.776 | 0,04 | 0,52 | 0,24 | 27,65 |
| 31 | ELCOGRAF SPA | 181200 | 193.708.576 | -16,55 | 19.177.620 | 6.324.749 | 881.830 | 2,77 | 3,27 | 1,07 | -31.119.360 | 0,61 | 2,61 | 0,08 | 126,38 |
| 32 | ZUEGG SPA | 103200 | 181.089.152 | 1,83 | 9.598.902 | 5.586.669 | -10.568.432 | 4,09 | 3,09 | -67,23 | 49.874.891 | 3,39 | 5,55 | 1,45 | 3,66 |
| 33 | AIR DOLOMITI SPA | 511010 | 175.908.112 | -0,92 | 4.214.802 | 2.849.786 | 311.330 | 6,29 | 1,62 | 1,98 | -988.215 | 0,00 | 0,00 | 0,28 | 8,52 |
| 34 | VICENTINI SPA | 451101 | 173.923.216 | -6,30 | 2.084.868 | 439.043 | -2.409.295 | 0,65 | 0,25 | -28,76 | 35.821.237 | 4,58 | 18,39 | 1,24 | 0,97 |
| 35 | GLOBAL POWER SPA | 351400 | 172.859.296 | 2,51 | 2.269.091 | 2.040.318 | 1.100.771 | 4,25 | 1,18 | 13,51 | 7.349.131 | 0,93 | 3,35 | 0,02 | 54,36 |
| 36 | MAN TRUCK & BUS ITALIA SPA | 451901 | 166.696.784 | 4,24 | 17.366.281 | 4.023.630 | 2.194.148 | 3,33 | 2,41 | 22,18 | -1.418 | 0,00 | 0,00 | 0,29 | 36,32 |
| 37 | AERMEC SPA | 282500 | 162.558.016 | 1,75 | 8.868.193 | 4.431.012 | 2.711.662 | 3,00 | 2,73 | 2,93 | -38.305.847 | 0,01 | 0,08 | 0,00 | 1.338,39 |
| 38 | PEDROLLO SPA | 281300 | 158.716.256 | 3,50 | 39.911.143 | 29.269.728 | 21.893.173 | 14,77 | 18,44 | 13,86 | -43.181.279 | 0,00 | 0,00 | 0,00 | n.d. |
| 39 | EUROGROUP ITALIA SRL | 463110 | 157.158.544 | -11,00 | 2.673.073 | 1.999.038 | 1.011.089 | 6,46 | 1,27 | 23,20 | -8.959.407 | 0,00 | 0,00 | 0,00 | n.d. |
| 40 | FRESENIUS KABI ITALIA SRL | 464610 | 155.178.848 | 7,02 | 13.656.961 | 4.114.147 | -220.883 | 3,07 | 2,65 | -1,05 | 756.524 | 0,04 | 0,06 | 1,44 | 6,12 |
| 41 | MIDI EUROPE SRL | 291000 | 154.891.088 | 30,56 | 10.210.111 | 9.763.449 | 4.952.397 | 11,39 | 6,30 | 18,19 | 24.691.945 | 1,18 | 3,14 | 0,51 | 12,87 |
| 42 | TRENTIN SPA | 463310 | 152.477.952 | 3,15 | 4.723.166 | 3.706.919 | 1.877.683 | 4,71 | 2,43 | 10,38 | 30.465.428 | 1,85 | 7,09 | 0,55 | 5,68 |
| 43 | MIDAC SPA | 272000 | 149.945.536 | 11,73 | 12.555.431 | 6.551.493 | 3.919.459 | 4,95 | 4,37 | 6,66 | 9.672.344 | 0,19 | 0,87 | 0,39 | 21,26 |
| 44 | AGRIFORM - SCA | 829999 | 147.222.832 | -1,84 | 3.198.752 | 1.572.878 | 56.787 | 1,94 | 1,07 | 0,51 | 36.601.807 | 3,38 | 11,70 | 1,00 | 2,18 |
| 45 | PROFUMERIE DOUGLAS SPA | 477510 | 147.020.688 | -2,88 | 5.333.340 | 609.410 | -78.083 | 0,88 | 0,41 | -0,21 | -2.454.922 | 0,00 | 0,02 | 0,08 | 48,29 |
| 46 | LOMA COMMERCIO | 469000 | 145.884.736 | 22,46 | 424.089 | 407.768 | 267.466 | 1,66 | 0,28 | 17,06 | -699.588 | 0,00 | 0,00 | 0,01 | 30,40 |
| 47 | REXAM BEVERAGE CAN ITALIA SRL | 259900 | 143.463.008 | -9,15 | 8.288.441 | 3.799.913 | 2.285.114 | 8,28 | 2,65 | 8,61 | 175.294 | 0,01 | 0,02 | 0,06 | 96,90 |
| 48 | JUST ITALIA SRL | 479910 | 136.160.464 | 5,01 | 20.545.561 | 18.965.558 | 12.696.564 | 54,29 | 13,93 | 63,47 | -6.657.441 | 0,00 | 0,00 | 0,00 | n.d. |
| 49 | CATTOLICA SERVICES SCPA | 620100 | 135.363.280 | 16,44 | 34.456.730 | 2.243.277 | 33.676 | 2,03 | 1,66 | 0,11 | 18.326.964 | 0,62 | 0,55 | 0,68 | 37,38 |
| 50 | ITAL BI-OIL SRL | 205920 | 134.898.928 | -31,42 | -1.116.740 | -1.611.140 | 3.858.662 | -2,08 | -1,19 | 8,54 | 16.290.063 | 0,45 | -18,20 | 0,88 | n.d. |
| 51 | GLAXOSMITHKLINE MANUFACTURING SPA | 212009 | 134.360.288 | -16,66 | 22.679.789 | 10.218.169 | 5.575.742 | 5,11 | 7,61 | 6,41 | -7.646 | 0,00 | 0,00 | 0,19 | 90,19 |
| 52 | UNIVEG TRADE ITALIA SRL | 463100 | 133.641.512 | -7,99 | 579.012 | 250.628 | 334.232 | 0,55 | 0,19 | 4,24 | -1.241.501 | 0,00 | 0,02 | 0,20 | 2,21 |
| 53 | ENOITALIA SPA | 110210 | 127.000.696 | -1,89 | 7.132.934 | 5.626.611 | 3.289.601 | 6,41 | 4,43 | 12,80 | 14.406.572 | 0,57 | 2,04 | 0,56 | 9,95 |
| 54 | AGSM VERONA SPA | 352000 | 121.870.048 | -8,63 | 41.764.807 | -7.505.542 | 9.523.744 | -1,11 | -6,16 | 3,49 | 299.397.852 | 1,10 | 7,17 | 4,40 | 7,80 |
| 55 | FRO - AIR LIQUIDE WELDING ITALIA SPA | 282999 | 121.721.808 | -6,17 | 5.475.088 | 2.211.511 | 11.010.831 | 1,42 | 1,82 | 12,47 | 10.973.210 | 0,12 | 2,01 | 0,80 | 5,65 |
| 56 | GIORGIO SPREA SRL | 467100 | 118.334.704 | 1,31 | 1.143.328 | 771.105 | 100.720 | 2,32 | 0,65 | 5,97 | 16.690.131 | 10,74 | 15,85 | 0,56 | 1,72 |
| 57 | FIMAUTO SPA | 451101 | 116.270.064 | 12,90 | 5.458.433 | 3.547.061 | 1.887.984 | 8,53 | 3,05 | 21,33 | 11.699.901 | 1,44 | 2,34 | 0,32 | 14,59 |
| 58 | ISOPAN SPA | 239900 | 113.489.144 | 6,20 | 4.162.673 | 2.313.419 | 1.903.655 | 1,82 | 2,04 | 6,07 | 43.288.241 | 1,43 | 10,76 | 1,63 | 2,25 |
| 59 | INDEX SPA | 239900 | 112.868.840 | -9,74 | 10.449.826 | 6.810.275 | 5.087.576 | 6,22 | 6,03 | 7,20 | -17.576.710 | 0,00 | 0,01 | 0,03 | 359,98 |
| 60 | RPS SPA | 271200 | 112.318.768 | -6,14 | 16.849.646 | 15.817.320 | 16.018.873 | 8,55 | 14,08 | 18,97 | 39.004.500 | 0,58 | 2,90 | 1,07 | 14,05 |
| 61 | BONFERRARO - SPA | 275100 | 109.010.896 | 9,59 | 8.110.622 | 3.327.149 | 2.323.942 | 4,21 | 3,05 | 5,27 | 3.990.278 | 0,09 | 0,49 | 0,07 | 105,39 |
| 62 | GARDALAND SRL | 932100 | 108.306.000 | 7,86 | 41.123.000 | 30.718.000 | 18.904.000 | 7,70 | 28,36 | 33,41 | 267.751.000 | 4,72 | 6,49 | 3,14 | 12,08 |
| 63 | EISMANN SRL | 479910 | 106.999.224 | 2,03 | 6.576.883 | 4.971.327 | 3.034.698 | 13,41 | 4,65 | 36,59 | -3.713.488 | 0,00 | 0,00 | 0,05 | 131,75 |
| 64 | ISAP PACKAGING SPA | 222000 | 105.294.352 | 0,69 | 5.648.271 | 3.265.956 | 769.124 | 4,99 | 3,10 | 6,03 | 26.361.803 | 2,12 | 4,79 | 1,57 | 3,42 |
| 65 | GRUPPO GIOVANNINI SRL | 464730 | 102.557.712 | -0,87 | 82.791 | -1.757.072 | -52.236 | -2,50 | -1,71 | -0,25 | 26.927.428 | 1,32 | 329,38 | 0,65 | 0,12 |
| 66 | CANTINA DI SOAVE - SOC. COOP. | 012100 | 102.353.960 | -1,78 | 4.781.345 | 1.524.699 | 1.312.399 | 1,15 | 1,49 | 2,52 | -18.708.403 | 0,08 | 0,84 | 0,36 | 12,81 |
| 67 | VICENZI SPA | 107200 | 98.028.256 | 2,88 | 8.884.035 | 5.257.911 | 1.408.096 | 5,59 | 5,36 | 12,90 | 45.287.799 | 4,19 | 5,15 | 1,96 | 4,63 |
| 68 | INFRACOM ITALIA SPA | 610000 | 97.313.000 | 1,69 | 23.032.000 | -531.000 | -5.547.000 | -0,22 | -0,55 | -6,62 | 86.167.000 | 1,06 | 3,86 | 3,31 | 7,16 |
| 69 | BENCARNI SPA | 463210 | 97.121.392 | 6,33 | 6.765.118 | 1.367.353 | 753.302 | 4,01 | 1,41 | 3,70 | -1.927.590 | 0,12 | 0,37 | 0,11 | 61,52 |
| 70 | OLIP ITALIA SPA | 152010 | 95.728.736 | 32,48 | 6.927.263 | 5.717.403 | 1.706.735 | 7,50 | 5,97 | 7,28 | 24.408.548 | 1,14 | 3,84 | 2,99 | 2,42 |
| 71 | ANTOLINI LUIGI & C. SPA | 237000 | 95.054.200 | 4,77 | 9.167.755 | 5.607.038 | 5.028.597 | 3,79 | 5,90 | 5,85 | 21.394.810 | 0,31 | 2,91 | 1,04 | 9,23 |
| 72 | UTECO CONVERTING SPA | 289910 | 94.535.416 | -1,58 | 12.746.140 | 11.395.739 | 7.791.692 | 12,48 | 12,05 | 27,11 | -5.209.336 | 0,13 | 0,29 | 0,27 | 50,85 |
| 73 | VIESSMANN SRL | 467420 | 90.716.096 | -14,02 | 576.627 | -768.597 | -993.721 | -1,18 | -0,85 | -3,75 | -4.135.145 | 0,11 | 4,99 | 0,12 | 5,36 |
| 74 | ACQUE VERONESI SCA R.L. | 370000 | 87.312.064 | -3,00 | 14.245.685 | 6.245.937 | 1.100.173 | 4,34 | 7,15 | 13,14 | 55.396.390 | 7,70 | 4,53 | 4,37 | 3,73 |
| 75 | COOPERATIVA ZOOTECNICA SCALIGERA SAC | 014100 | 87.184.912 | -12,46 | 519.824 | 174.218 | 23.844 | 0,75 | 0,20 | 4,12 | 3.059.700 | 5,42 | 6,03 | 0,11 | 5,50 |
| 76 | LANZA SRL | 463210 | 86.604.288 | -7,75 | 1.367.014 | 282.925 | 128.443 | 1,35 | 0,33 | 2,96 | 4.484.782 | 1,87 | 5,92 | 0,42 | 3,75 |
| 77 | VIIV HEALTHCARE SRL | 464610 | 85.848.728 | -23,65 | 7.823.323 | 4.978.940 | 2.866.617 | 8,00 | 5,80 | 25,64 | -5.380 | 0,00 | 0,00 | 0,98 | 9,32 |
| 78 | ITAL GREEN OIL SRL | 104120 | 85.449.872 | 13,05 | 5.142.948 | 2.076.573 | 576.579 | 2,50 | 2,43 | 3,30 | -1.835.111 | 0,00 | 0,00 | 3,23 | 1,86 |
| 79 | IMAFORNI INT'L SPA | 289300 | 83.056.384 | 8,96 | 14.080.924 | 13.171.416 | 8.859.069 | 18,21 | 15,86 | 38,94 | -31.684.755 | 0,00 | 0,00 | 0,10 | 161,90 |
| 80 | DIAMANT SRL | 152010 | 82.365.640 | 40,63 | 11.040.648 | 8.761.903 | 5.364.290 | 17,79 | 10,64 | 34,55 | 16.320.145 | 1,12 | 1,58 | 0,77 | 17,33 |
| 81 | CONTRI SPUMANTI SPA | 110220 | 82.241.784 | -10,68 | 7.242.633 | 6.060.663 | 3.729.468 | 11,61 | 7,37 | 30,32 | 387.298 | 0,26 | 0,44 | 0,43 | 20,30 |
| 82 | VICENTINI CARNI SPA | 463210 | 81.894.512 | -4,59 | 1.691.275 | 840.246 | 240.303 | 3,33 | 1,03 | 4,10 | 11.513.530 | 2,04 | 7,08 | 0,47 | 4,39 |
| 83 | VENETE RIUNITE SRL ABBREVIATA VE.RI. SRL | 051000 | 81.157.552 | 21,05 | 2.478.470 | 2.259.942 | 798.840 | 5,41 | 2,78 | 5,97 | 22.475.850 | 1,70 | 9,15 | 1,34 | 2,29 |
| 84 | OLIVIERI SPA | 101000 | 79.729.200 | -3,63 | 1.484.993 | 756.370 | 121.346 | 2,86 | 0,95 | 2,50 | 15.850.933 | 3,28 | 10,70 | 0,60 | 3,10 |
| 85 | NUTRECO ITALY SPA | 109100 | 79.634.152 | -1,26 | 1.814.686 | 979.512 | 137.711 | 3,46 | 1,23 | 2,36 | -66.052 | 0,00 | 0,00 | 0,28 | 8,08 |
| 86 | SCAC COLLIS VENETO WINE GROUP | 012100 | 79.270.560 | -3,48 | 4.892.835 | 1.756.822 | 882.877 | 1,82 | 2,22 | 3,31 | 17.612.673 | 0,71 | 3,86 | 0,98 | 6,27 |
| 87 | SKRETTING ITALIA SPA | 109100 | 77.728.912 | -3,20 | 4.858.437 | 4.018.322 | 2.668.073 | 10,26 | 5,17 | 14,60 | -121.843 | 0,01 | 0,05 | 0,02 | 286,09 |
| 88 | LAMACART SPA | 383230 | 77.260.976 | -11,65 | 2.207.816 | 1.118.076 | 117.593 | 1,84 | 1,45 | 1,80 | 21.189.627 | 3,28 | 9,71 | 1,35 | 2,11 |
| 89 | SIMEVIGNUDA SPA | 464730 | 75.851.416 | -4,38 | 4.388.286 | 2.435.232 | 1.537.902 | 4,82 | 3,21 | 4,89 | 6.809.311 | 0,22 | 1,56 | 0,09 | 67,33 |
| 90 | DALLA BERNARDINA F.LLI SRL | 467100 | 75.371.296 | 3,51 | 1.611.021 | 592.102 | 416.345 | 3,26 | 0,79 | 6,89 | 1.793.075 | 0,47 | 1,77 | 0,17 | 12,34 |
| 91 | EUROTEC SRL | 282990 | 73.665.136 | 5,97 | 15.613.055 | 13.444.299 | 9.191.421 | 17,39 | 18,25 | 15,26 | -115.007 | 0,00 | 0,00 | 0,17 | 125,87 |
| 92 | BERNER SPA | 467410 | 73.256.840 | 1,70 | 852.270 | -919.611 | -679.721 | -2,38 | -1,26 | -4,74 | 61.731 | 0,00 | 0,08 | 0,08 | 15,01 |
| 93 | VILLAFRUT SRL | 463110 | 71.532.496 | -11,01 | 1.600.219 | 985.529 | 317.825 | 3,09 | 1,38 | 6,73 | 10.855.637 | 2,36 | 6,95 | 0,58 | 3,88 |
| 94 | INDUSTRIA CASEARIA SILVIO BELLADELLI SRL | 105120 | 71.266.200 | 0,84 | 2.793.698 | 1.481.530 | 448.372 | 3,01 | 2,08 | 6,25 | 19.233.661 | 2,73 | 7,02 | 0,69 | 5,68 |
| 95 | KELVIN SRL | 282500 | 70.341.488 | 12,46 | 6.786.024 | 6.184.572 | 3.992.587 | 27,15 | 8,79 | 54,16 | -7.653.768 | 0,00 | 0,00 | 0,09 | 112,74 |
| 96 | AZIENDA TRASPORTI VERONA (ATV) SRL | 493100 | 69.109.016 | -0,05 | 6.774.813 | 2.795.345 | 1.701.262 | 4,73 | 4,04 | 8,29 | -8.903.752 | 0,00 | 0,00 | 0,00 | n.d. |
| 97 | CASCADE ITALIA SRL | 282209 | 66.711.404 | 17,87 | -73.945 | -1.176.912 | -1.944.823 | -3,79 | -1,76 | -116,20 | -852.915 | 0,00 | 0,00 | 0,81 | -0,14 |
| 98 | AGSM DISTRIBUZIONE SPA | 352200 | 66.411.272 | 5,53 | 11.116.632 | 9.511.679 | 5.034.650 | 12,53 | 14,32 | 16,59 | -4.820.085 | 0,00 | 0,00 | 0,01 | n.d. |
| 99 | W.L. GORE & ASSOCIATI SRL | 467502 | 65.615.728 | 4,24 | 5.523.102 | 4.465.151 | 2.216.503 | 9,11 | 6,81 | 6,86 | -63.251 | 0,00 | 0,00 | 0,21 | 40,13 |
| 100 | SVAI SPA | 467420 | 64.512.412 | -8,97 | 1.934.654 | 402.325 | -1.265.830 | 0,58 | 0,62 | -7,31 | 31.757.475 | 1,84 | 16,44 | 1,84 | 1,63 |

P&G/A

MADAS®

È sempre più difficile.

Ma i collaboratori

Madas amano le sfide.

La famiglia Marangoni

ringrazia e augura

uno splendido 2016

MADAS s.r.l. - Dispositivi di sicurezza, regolazione e filtrazione per GAS-BIOGAS-ARIA-GASOLIO-NAFTA
Via V. Moratello, 5/6/7 - Z.A.I. - 37045 San Pietro di Legnago (Verona) ITALY
Tel. +39 0442 23289 - Fax +39 0442 27821 - http://www.madas.it - E-mail: info@madas.it

# BILANCI | Le Top | PER GIRO D'AFFARI

## Le prime 500 aziende del sistema Verona per fatturato

*101ª - 200ª*

| N. | Denominazione Sociale | ATECO 2007 | Fatturato 2014 | % var. fatt. 2014 | EBITDA 2014 | EBIT 2014 | Reddito netto 2014 | % ROA 2014 | % ROS 2014 | % ROE 2014 | PFN 2014 | Debt/ equity 2014 | Debt/ EBITDA 2014 | %OF/ fattur 2014 | EBITDA/ OF 2014 |
|---|---|---|---|---|---|---|---|---|---|---|---|---|---|---|---|
| 101 | PIVA GROUP SPA | 251210 | 64.488.528 | 1,25 | 3.816.209 | 2.521.518 | 1.220.096 | 5,97 | 3,91 | 13,43 | 9.131.352 | 1,18 | 2,82 | 0,25 | 23,30 |
| 102 | TOP AGRI ITALIA SPA | 462110 | 64.104.036 | -1,63 | 974.420 | 965.722 | 320.148 | 4,54 | 1,51 | 17,48 | 7.956.986 | 4,75 | 8,92 | 1,16 | 1,31 |
| 103 | BUSSINELLO SRL | 477840 | 62.935.488 | 5,04 | 763.078 | 426.547 | 18.844 | 2,17 | 0,68 | 1,51 | 11.416.340 | 9,61 | 15,70 | 0,63 | 1,93 |
| 104 | VRM SRL | 463810 | 62.914.436 | 14,49 | 3.755.451 | 3.176.930 | 1.897.876 | 9,44 | 5,05 | 37,75 | 9.600.869 | 2,06 | 2,76 | 0,54 | 11,06 |
| 105 | VETRERIE RIUNITE SPA | 231990 | 62.901.000 | -1,54 | 4.997.000 | 1.818.000 | -1.388.000 | 1,83 | 2,89 | -13,38 | 33.475.000 | 3,25 | 6,76 | 5,94 | 1,34 |
| 106 | AMIA VERONA SPA | 382109 | 62.826.944 | -0,77 | 6.383.556 | 2.715.397 | 1.208.419 | 5,33 | 4,32 | 5,42 | 2.351.476 | 0,28 | 0,98 | 0,46 | 22,13 |
| 107 | DATACOL SRL | 453101 | 62.807.548 | 0,31 | 4.737.085 | 3.238.343 | 347.392 | 6,52 | 5,16 | 3,22 | 16.875.558 | 1,57 | 3,56 | 2,63 | 2,87 |
| 108 | MASI AGRICOLA SPA | 110210 | 60.351.024 | -8,85 | 16.494.645 | 12.742.604 | 7.275.274 | 10,84 | 21,11 | 8,81 | 18.387.865 | 0,27 | 1,34 | 1,19 | 23,00 |
| 109 | FONDERIE SIME SPA | 245100 | 60.247.068 | -10,59 | 1.737.867 | -150.519 | -1.206.301 | -0,23 | -0,25 | -5,34 | 14.835.044 | 0,66 | 8,57 | 1,56 | 1,85 |
| 110 | PENTAX INDUSTRIES SPA | 279009 | 59.982.704 | 2,07 | 7.830.956 | 6.141.982 | 4.107.949 | 10,79 | 10,24 | 11,20 | 7.304.724 | 0,22 | 1,01 | 0,20 | 66,83 |
| 111 | EUROPLAN SPA | 791100 | 59.945.268 | -2,30 | 4.900.157 | 624.627 | -1.372.973 | 0,74 | 1,04 | -4,76 | 47.920.475 | 1,66 | 9,79 | 3,27 | 2,50 |
| 112 | VELUX ITALIA SPA | 467320 | 59.918.016 | -6,55 | 2.793.598 | 2.472.905 | 743.955 | 22,28 | 4,13 | 28,33 | -1.183.948 | 0,00 | 0,00 | 2,13 | 2,19 |
| 113 | REVELLO - SPA | 464630 | 59.277.800 | -0,30 | 2.190.279 | 1.783.557 | 1.075.520 | 4,55 | 3,01 | 10,44 | -692.076 | 0,25 | 1,18 | 0,15 | 24,44 |
| 114 | QUARGENTAN SPA | 110200 | 57.003.492 | -4,88 | 3.789.670 | 1.535.877 | 101.950 | 2,10 | 2,69 | 0,54 | 26.777.986 | 1,51 | 7,57 | 2,09 | 3,18 |
| 115 | INTIMO 3 SPA | 464230 | 56.949.268 | 12,06 | 7.509.886 | 6.625.233 | 2.274.845 | 11,13 | 11,63 | 8,63 | -874.013 | 0,00 | 0,00 | 0,00 | n.d. |
| 116 | CALZIFICIO TREVER SPA | 143100 | 56.637.952 | 33,67 | 7.907.100 | 4.751.640 | 3.232.300 | 13,37 | 8,39 | 13,10 | 3.793 | 0,00 | 0,00 | 0,00 | n.d. |
| 117 | LEONCINI SRL | 101300 | 56.431.084 | -3,42 | 3.422.472 | 1.679.263 | 808.131 | 2,73 | 2,98 | 2,09 | -24.717.200 | 0,00 | 0,00 | 1,39 | 4,35 |
| 118 | PELLINI CAFFE' SPA | 108301 | 56.252.368 | 1,33 | 5.408.951 | 2.356.604 | 1.212.228 | 5,35 | 4,19 | 6,93 | 14.175.492 | 0,81 | 2,62 | 0,46 | 20,70 |
| 119 | L'AUTOMOBILE SRL | 451101 | 56.225.256 | 17,33 | 81.195 | -248.136 | -364.765 | -0,95 | -0,44 | -9,36 | 623.546 | 0,26 | 12,70 | 0,26 | 0,56 |
| 120 | CENTER CATERING SPA | 463920 | 56.027.192 | -7,29 | 3.717.112 | 2.719.775 | 1.506.366 | 11,30 | 4,85 | 12,07 | 1.233.602 | 0,12 | 0,39 | 0,16 | 42,24 |
| 121 | MELEGATTI SPA | 107200 | 55.786.860 | -4,54 | 2.279.572 | 997.150 | -253.509 | 1,59 | 1,79 | -2,35 | 15.648.453 | 1,95 | 9,25 | 1,88 | 2,17 |
| 122 | IN JOB - SPA | 782000 | 55.775.864 | 12,97 | 2.494.846 | 1.656.601 | 927.353 | 8,73 | 2,97 | 17,62 | -42.294 | 0,66 | 1,40 | 0,11 | 42,06 |
| 123 | UGOLINI PETROLI SRL | 467100 | 54.942.084 | -6,01 | 1.391.159 | 825.176 | 493.302 | 5,32 | 1,50 | 18,85 | 6.468.860 | 2,51 | 4,73 | 0,14 | 18,49 |
| 124 | SOVEMA SPA | 282000 | 54.684.540 | 11,66 | 4.581.393 | 3.977.910 | 2.672.420 | 8,93 | 7,27 | 11,74 | -5.455.434 | 0,04 | 0,21 | 0,28 | 30,31 |
| 125 | GRUPPO NAPOLEON SPA | 829210 | 54.132.964 | -11,38 | 974.184 | 320.921 | 37.065 | 2,56 | 0,59 | 1,69 | -258.769 | 0,00 | 0,00 | 0,17 | 10,64 |
| 126 | COMM. INTERLOGISTICA SRL | 494100 | 53.661.672 | 9,02 | 989.638 | 781.608 | 435.163 | 5,25 | 1,46 | 47,98 | -791.680 | 0,00 | 0,00 | 0,02 | 78,70 |
| 127 | HELLAS VERONA FOOTBALL CLUB SPA | 931200 | 53.632.424 | 279,81 | 3.593.964 | -401.093 | 5.276.760 | -0,60 | -0,75 | 68,91 | 4.127.793 | 0,70 | 1,48 | 1,30 | 5,14 |
| 128 | MESAROLI LOGISTICA SOCIETA' PER AZIONI | 494100 | 53.084.008 | 77,67 | 2.152.743 | 1.270.410 | 669.958 | 6,26 | 2,39 | 16,08 | 4.734.433 | 1,40 | 2,71 | 0,44 | 9,17 |
| 129 | JAPANPARTS SRL | 453101 | 52.780.808 | 4,88 | 9.759.294 | 8.424.448 | 6.056.196 | 22,36 | 15,96 | 17,54 | -7.535.386 | 0,00 | 0,00 | 0,00 | n.d. |
| 130 | SANTA MARGHERITA SPA | 237010 | 52.681.144 | 25,13 | 5.040.387 | 4.063.127 | 2.417.671 | 11,72 | 7,71 | 13,47 | -2.606.112 | 0,22 | 0,78 | 0,64 | 14,92 |
| 131 | GRUPPO BERTOLASO SPA | 289300 | 52.384.312 | 37,90 | 4.872.255 | 3.911.131 | 2.003.635 | 10,00 | 7,47 | 33,63 | -2.942.908 | 0,71 | 0,87 | 0,47 | 19,77 |
| 132 | CAD IT SPA | 855920 | 52.361.000 | 11,12 | 6.422.000 | 1.053.000 | 504.000 | 1,14 | 2,01 | 0,92 | -4.711.000 | 0,00 | 0,00 | 0,10 | 118,93 |
| 133 | SWINGER INTERNATIONAL SPA | 141000 | 52.056.220 | 0,83 | 3.500.077 | 1.771.855 | 214.425 | 3,45 | 3,40 | 1,02 | 8.536.259 | 0,44 | 2,62 | 1,26 | 5,32 |
| 134 | SIERRA SPA | 282500 | 51.529.568 | -5,56 | 1.004.368 | -729.481 | -785.754 | -2,25 | -1,42 | -6,26 | 1.680.808 | 0,24 | 2,95 | 0,19 | 10,43 |
| 135 | EVEREL GROUP SPA | 270000 | 51.349.000 | 2,13 | 3.643.000 | 2.462.000 | 2.069.000 | 6,65 | 4,79 | 12,82 | 7.234.000 | 0,61 | 2,71 | 0,86 | 8,24 |
| 136 | EUROPOLIGRAFICO SPA | 172300 | 50.745.324 | 11,62 | 3.856.757 | 2.220.773 | 539.880 | 2,44 | 4,38 | 1,33 | 23.302.434 | 0,58 | 6,13 | 2,35 | 3,23 |
| 137 | SOCIETA' ATHESIS SPA | 581000 | 50.343.380 | -3,74 | 5.979.259 | 3.214.659 | 490.035 | 4,21 | 6,39 | 1,62 | 20.308.107 | 0,69 | 3,48 | 0,59 | 20,18 |
| 138 | GRITTI GAS SRL | 467100 | 49.869.200 | -15,82 | 5.040.182 | 4.376.214 | 2.599.491 | 16,41 | 8,78 | 31,46 | 4.323.237 | 0,53 | 0,87 | 0,06 | 182,04 |
| 139 | AZIENDE AGRICOLE GIV - SCARL | 463100 | 48.431.384 | 31,63 | 39.698 | 39.698 | 44.165 | 0,19 | 0,08 | 2,43 | -745 | 0,00 | 0,00 | 0,00 | n.d. |
| 140 | CENTRO SERVIZI INOX SPA | 243000 | 48.006.000 | 6,02 | 2.494.897 | 2.280.046 | 1.196.571 | 5,79 | 4,75 | 18,67 | 22.829.039 | 3,62 | 9,30 | 0,63 | 8,23 |
| 141 | SER.I.T. SRL | 381100 | 46.941.080 | 39,23 | 4.304.228 | 2.313.319 | 370.143 | 7,69 | 4,93 | 11,89 | 10.105.555 | 3,91 | 2,83 | 0,80 | 11,48 |
| 142 | A. C. CHIEVO - VERONA SRL | 931200 | 46.843.112 | -23,55 | 12.399.689 | -2.780.929 | 316.064 | -2,84 | -5,94 | 9,51 | 19.953.262 | 6,32 | 1,69 | 7,89 | 3,35 |
| 143 | FINN-POWER ITALIA SRL | 284000 | 46.815.524 | 5,92 | 2.973.043 | 1.682.912 | 251.540 | 5,08 | 3,59 | 2,79 | 2.691.032 | 0,40 | 1,21 | 0,68 | 9,38 |
| 144 | CARTIERE SACI SPA | 171200 | 45.363.116 | 23,41 | 4.778.508 | 3.076.362 | 1.656.407 | 7,84 | 6,78 | 10,42 | 5.587.446 | 0,43 | 1,42 | 1,16 | 9,04 |
| 145 | PIDIGI SPA | 469000 | 45.263.064 | 4,66 | 2.363.198 | 1.831.509 | 1.365.337 | 7,30 | 4,05 | 14,85 | 6.099.137 | 0,69 | 2,67 | 0,68 | 7,67 |
| 146 | MONALDI ITALIA SRL | 108909 | 44.741.448 | 145,17 | 1.068.744 | 446.427 | 209.032 | 4,09 | 1,00 | 6,46 | 436.038 | 0,25 | 0,77 | 0,15 | 15,59 |
| 147 | CASA VINICOLA SARTORI SPA | 110210 | 44.639.768 | 6,37 | 2.951.929 | 2.340.502 | 1.302.759 | 5,93 | 5,24 | 12,40 | 9.165.683 | 1,28 | 4,54 | 0,65 | 10,15 |
| 148 | GRUPPO MANARA SPA | 467501 | 43.874.516 | -5,23 | 1.882.776 | 1.122.600 | 269.234 | 2,64 | 2,56 | 6,42 | 19.669.385 | 4,87 | 10,85 | 1,25 | 3,44 |
| 149 | TRACONF SRL | 522922 | 43.621.608 | 9,50 | 4.898.249 | 4.182.754 | 3.285.467 | 16,46 | 9,59 | 23,95 | -5.407.383 | 0,02 | 0,06 | 0,03 | 359,11 |
| 150 | APO SCALIGERA SOC. COOP. AGRICOLA | 463100 | 43.514.940 | -4,74 | 1.313.217 | 348.671 | - | 1,64 | 0,80 | 0,00 | 3.624.742 | 1,15 | 3,76 | 0,77 | 3,90 |
| 151 | PLUVITEC SPA | 239900 | 43.502.460 | -16,11 | 2.621.096 | 835.384 | 153.936 | 2,58 | 1,92 | 3,02 | 13.856.513 | 2,72 | 5,29 | 1,31 | 4,58 |
| 152 | ING. POLIN E C. SPA | 289300 | 43.480.244 | 8,29 | 3.082.738 | 1.873.046 | 923.172 | 4,47 | 4,31 | 12,95 | 8.108.637 | 1,96 | 4,54 | 1,12 | 6,33 |
| 153 | SAMO SPA | 259919 | 42.945.652 | 9,76 | 5.177.797 | 2.495.222 | 905.425 | 4,59 | 5,81 | 6,21 | 20.277.306 | 1,39 | 3,92 | 2,34 | 5,16 |
| 154 | BONOMI SPA | 107110 | 42.901.228 | 5,59 | 9.667.925 | 7.368.407 | 4.959.646 | 22,37 | 17,18 | 30,45 | 4.725.438 | 0,29 | 0,49 | 0,09 | 239,48 |
| 155 | BSG CALDAIE A GAS SPA | 432101 | 42.523.220 | 6,26 | 2.573.858 | -103.772 | -35.235 | -0,32 | -0,24 | -0,39 | 4.695.053 | 0,73 | 2,60 | 0,67 | 8,97 |
| 156 | LMV SPA | 255000 | 42.099.352 | 87,16 | 2.443.786 | 1.802.492 | 384.980 | 5,99 | 4,28 | 13,25 | 10.175.512 | 4,01 | 4,77 | 1,90 | 3,06 |
| 157 | FIT SERVICE SPA | 467420 | 41.977.508 | -1,20 | 12.676.234 | 10.483.763 | 7.277.515 | 14,34 | 24,97 | 14,06 | 1.195.526 | 0,03 | 0,10 | 1,26 | 23,88 |
| 158 | ALPIQ INTEC VERONA SPA | 432101 | 41.452.308 | 72,05 | 694.667 | 524.971 | -159.244 | 1,60 | 1,27 | -4,47 | 12.573.157 | 3,94 | 20,19 | 0,97 | 1,73 |
| 159 | CARTIERA DEL VIGNALETTO SRL | 171200 | 41.299.032 | 6,75 | 6.264.848 | 5.296.223 | 3.770.077 | 12,07 | 12,82 | 13,83 | 5.110.659 | 0,20 | 0,85 | 0,65 | 23,16 |
| 160 | AMMANN ITALY SPA | 289209 | 41.201.648 | -12,35 | 2.524.624 | 1.776.997 | 844.124 | 5,11 | 4,31 | 15,92 | 6.956.889 | 1,44 | 3,03 | 1,04 | 5,88 |
| 161 | OFFICINE TOSONI LINO SPA | 251100 | 41.182.072 | -66,16 | -12.271.141 | -15.327.395 | -16.394.867 | -26,90 | -37,22 | 218,62 | 321.225 | -0,05 | -0,03 | 1,21 | -24,55 |
| 162 | DWB PROTEINS SRL | 105120 | 41.021.640 | 51,22 | 1.888.318 | 1.637.001 | 1.141.550 | 21,56 | 3,99 | 47,02 | -920.446 | 0,00 | 0,00 | 0,00 | n.d. |
| 163 | LIVERANI GROUP SPA | 494100 | 40.988.924 | 6,97 | 2.534.490 | 1.161.605 | 867.778 | 5,85 | 2,83 | 11,66 | 5.657.196 | 0,89 | 2,62 | 0,49 | 12,58 |
| 164 | SIDERGAS SPA | 259310 | 40.936.992 | 6,13 | 4.155.974 | 2.981.747 | 2.318.016 | 12,14 | 7,28 | 18,67 | -892.219 | 0,24 | 0,73 | 0,84 | 12,05 |
| 165 | SCHMITZ CARGOBULL ITALIA SRL | 451101 | 40.541.800 | 41,60 | 478.044 | 445.128 | 277.158 | 4,68 | 1,10 | 32,79 | -2.347 | 0,00 | 0,00 | 0,43 | 2,73 |
| 166 | STULZ SPA | 282500 | 40.492.068 | 7,28 | 4.588.996 | 3.759.418 | 2.442.207 | 12,71 | 9,28 | 13,94 | -3.997.165 | 0,03 | 0,12 | 0,10 | 108,04 |
| 167 | GIRZA SPA | 152010 | 40.171.144 | 31,83 | 1.352.223 | 1.108.104 | 606.300 | 4,65 | 2,76 | 5,55 | 2.382.752 | 0,23 | 1,89 | 0,21 | 15,94 |
| 168 | SCATTOLINI SPA | 292000 | 40.121.640 | -11,01 | 1.127.860 | -456.302 | -799.303 | -0,97 | -1,14 | -3,50 | 11.094.309 | 0,49 | 10,00 | 1,03 | 2,72 |
| 169 | AEROPORTO VALERIO CATULLO SPA | 522300 | 39.860.296 | 6,96 | 4.118.887 | -2.588.333 | -8.769.320 | -1,75 | -6,49 | -18,59 | -10.320.839 | 0,55 | 6,31 | 4,11 | 2,52 |
| 170 | TENAX SPA | 203000 | 39.830.832 | 18,81 | 2.357.436 | 1.842.911 | 1.000.515 | 8,01 | 4,63 | 11,54 | 3.927.297 | 0,54 | 1,97 | 0,28 | 21,48 |
| 171 | PAUL HARTMANN SPA | 464630 | 39.401.792 | 7,39 | 1.102.649 | 856.086 | 558.666 | 3,39 | 2,17 | 4,32 | -241.285 | 0,00 | 0,00 | 0,18 | 15,21 |
| 172 | PUBLIADIGE - SRL | 731000 | 39.369.220 | -7,24 | -774.207 | -1.070.855 | -796.207 | -4,61 | -2,72 | -92,42 | -1.518.860 | 0,00 | 0,00 | 0,00 | n.d. |
| 173 | COVEN - SPA | 462122 | 39.259.588 | -8,03 | 488.637 | 421.145 | 203.675 | 3,71 | 1,07 | 2,94 | 2.473.765 | 0,46 | 6,57 | 0,23 | 5,40 |
| 174 | COOP. SOC. DI SOLIDARIETA' PROMOZIONE LAVORO | 880000 | 38.653.772 | 11,19 | 634.693 | 508.777 | 29.860 | 3,84 | 1,32 | 1,83 | 31.635 | 0,25 | 0,65 | 0,05 | 32,91 |
| 175 | RELAXSHOE SRL | 464240 | 38.299.648 | 13,45 | 4.012.623 | 3.243.940 | 1.959.590 | 15,58 | 8,47 | 28,57 | 1.360.037 | 0,81 | 1,38 | 0,71 | 14,74 |
| 176 | DAL COLLE SPA | 107200 | 37.863.700 | 5,65 | 3.394.684 | 1.631.042 | 120.837 | 6,05 | 4,31 | 3,96 | 14.934.305 | 5,01 | 4,50 | 2,50 | 3,59 |
| 177 | PALUANI SPA | 107200 | 37.863.312 | -5,47 | 4.870.722 | 2.300.814 | 51.302 | 3,72 | 6,08 | 0,19 | 29.702.839 | 1,15 | 6,29 | 5,37 | 2,39 |
| 178 | AUTOTEAM SRL | 451101 | 37.681.904 | 41,62 | 615.873 | 407.715 | 211.694 | 3,82 | 1,08 | 14,25 | 2.248.082 | 1,68 | 4,06 | 0,17 | 9,59 |
| 179 | ANODALL EXTRUSION SPA | 244200 | 37.564.624 | 5,92 | 2.758.031 | 831.890 | 129.092 | 3,08 | 2,21 | 1,80 | 11.269.657 | 1,57 | 4,09 | 1,38 | 5,32 |
| 180 | CALZATURIFICIO FRAU SPA | 152010 | 37.373.088 | 8,52 | 3.392.460 | 2.794.632 | 731.230 | 6,68 | 7,48 | 2,35 | -1.097.736 | 0,00 | 0,00 | 0,08 | 118,75 |
| 181 | MONDINI CAVI SPA | 273200 | 37.366.904 | -4,88 | -2.206.246 | -3.248.382 | -2.902.530 | -11,58 | -8,69 | -29,93 | 7.746.819 | 0,80 | -3,51 | 1,41 | -4,19 |
| 182 | JOB ITALIA SPA | 782000 | 37.210.104 | 11,11 | 842.888 | 763.915 | 183.438 | 5,36 | 2,05 | 8,85 | 3.414.254 | 2,31 | 5,69 | 1,06 | 2,14 |
| 183 | ARENA ACCIAI SRL | 467210 | 37.169.196 | 6,30 | 1.430.842 | 1.060.951 | 509.125 | 4,55 | 2,85 | 9,15 | 5.810.386 | 1,04 | 4,06 | 0,73 | 5,31 |
| 184 | ALUK GROUP SPA | 251210 | 37.105.476 | 2,07 | 2.013.482 | -30.745 | 3.328.432 | -0,05 | -0,08 | 6,89 | -3.079.171 | 0,00 | 0,00 | 1,67 | 3,25 |
| 185 | CANTINA VALPANTENA VERONA SCA | 012100 | 36.731.440 | 12,12 | 2.598.393 | 1.574.741 | 921.405 | 3,20 | 4,29 | 6,86 | 8.884.442 | 1,02 | 5,25 | 1,86 | 3,80 |
| 186 | SOCIETA' COMMERCIALE SIDERURGICA SRL | 467700 | 36.605.552 | -15,81 | 200.286 | 31.212 | 52.994 | 0,22 | 0,09 | 1,65 | -429.741 | 0,70 | 11,22 | 0,06 | 9,80 |
| 187 | I.C.I. CALDAIE SPA | 282121 | 35.894.440 | 4,19 | 2.870.881 | 1.574.051 | 460.736 | 5,55 | 4,39 | 6,16 | 9.067.320 | 1,23 | 3,20 | 1,08 | 7,38 |
| 188 | ZENATO AZIENDA VITIVINICOLA SRL | 110210 | 35.868.040 | 5,54 | 3.392.945 | 2.357.784 | 1.813.689 | 4,70 | 6,57 | 7,72 | 12.299.269 | 0,56 | 3,85 | 1,34 | 7,09 |
| 189 | TECMARKET SERVIZI SPA | 620909 | 35.554.308 | 14,38 | 7.380.688 | 5.324.400 | 3.727.951 | 24,79 | 14,98 | 29,33 | -5.641.890 | 0,00 | 0,00 | 0,00 | n.d. |
| 190 | HINOWA SPA | 283000 | 35.472.148 | 21,83 | 5.185.716 | 4.306.718 | 2.309.997 | 11,57 | 12,14 | 18,57 | 11.716.883 | 1,21 | 2,90 | 1,52 | 9,62 |
| 191 | PAPP ITALIA SRL | 522910 | 35.422.400 | 13,71 | 2.062.925 | 1.584.596 | 971.560 | 6,83 | 4,47 | 35,81 | 5.891.154 | 2,40 | 3,16 | 0,91 | 6,42 |
| 192 | SOCADO SOC.R.L. | 108200 | 35.342.888 | 18,48 | 2.290.667 | 805.544 | 533.290 | 3,93 | 2,28 | 6,27 | 955.532 | 0,34 | 1,27 | 0,35 | 18,63 |
| 193 | FEDRIGOLI COSTRUZIONI SPA | 412000 | 35.336.208 | 0,47 | 1.206.170 | 974.359 | -1.161.182 | 1,60 | 2,76 | -28,45 | 18.976.451 | 4,70 | 15,89 | 3,00 | 1,14 |
| 194 | A4 MOBILITY SRL | 422200 | 35.273.840 | 10,34 | 9.406.244 | 6.103.598 | 2.711.895 | 12,22 | 17,30 | 23,22 | 25.329.403 | 2,35 | 2,92 | 2,37 | 11,27 |
| 195 | BERTELLI & PARTNERS SRL | 260000 | 35.059.064 | -4,00 | 5.195.743 | 4.452.105 | 3.002.961 | 17,83 | 12,70 | 22,55 | -958.993 | 0,21 | 0,53 | 0,11 | 129,03 |
| 196 | SVAT SPA | 494100 | 35.016.604 | 13,83 | 964.243 | 685.108 | 401.136 | 5,52 | 1,96 | 28,01 | 1.202.848 | 0,85 | 1,26 | 0,04 | 67,41 |
| 197 | PASQUA VIGNETI E CANTINE SPA | 110210 | 34.830.468 | -0,60 | 2.138.416 | 802.157 | -1.485.877 | 1,77 | 2,30 | -18,77 | 24.086.588 | 3,09 | 11,46 | 2,79 | 2,20 |
| 198 | BRUGI SPA CREAZIONI SPORTIVE | 141000 | 34.744.600 | 3,74 | 2.581.949 | 1.306.535 | 1.212.638 | 2,61 | 3,76 | 4,84 | 9.353.892 | 0,40 | 3,93 | 1,56 | 4,75 |
| 199 | ROTTAMI METALLI ITALIA SRL | 383210 | 34.562.480 | -12,62 | -466.291 | -1.726.175 | -1.722.259 | -3,02 | -4,99 | -4,18 | 1.118.678 | 0,04 | -3,44 | 0,44 | n.d. |
| 200 | NOVARESINE SRL | 201600 | 34.378.752 | 17,94 | 2.934.052 | 2.414.923 | 1.744.604 | 13,66 | 7,02 | 34,62 | 3.470.223 | 0,89 | 1,52 | 0,43 | 19,95 |

P&G/A

La fiducia fa crescere il business.

BANCA ALETTI

PRIVATE BANKING | INVESTMENT BANKING | WEALTH MANAGEMENT | INVESTMENT SOLUTIONS | ADVISORY | alettibank.it

# BILANCI | Le Top | PER GIRO D'AFFARI

## Le prime 500 aziende del sistema Verona per fatturato

*201ª - 300ª*

| N. | Denominazione Sociale | ATECO 2007 | Fatturato 2014 | % var. fatt. 2014 | EBITDA 2014 | EBIT 2014 | Reddito netto 2014 | % ROA 2014 | % ROS 2014 | % ROE 2014 | PFN 2014 | Debt/ equity 2014 | Debt/ EBITDA 2014 | %OF/ fattur 2014 | EBITDA/ OF 2014 |
|---|---|---|---|---|---|---|---|---|---|---|---|---|---|---|---|
| 201 | CANTINE RIONDO SPA | 110210 | 34.067.044 | 8,44 | 3.243.074 | 1.533.187 | 54.426 | 4,70 | 4,50 | 1,30 | 13.963.589 | 3,57 | 4,60 | 2,19 | 4,35 |
| 202 | FRIESLANDCAMPINA ITALY SRL | 463310 | 33.821.012 | 13,44 | 717.260 | 621.452 | 244.047 | 3,64 | 1,84 | 2,53 | -4.028.379 | 0,00 | 0,00 | 0,00 | n.d. |
| 203 | GLOBO SPA - SERVIZI COMMERCIALI | 464990 | 33.726.888 | 8,80 | 2.699.808 | 1.967.543 | 1.005.735 | 3,82 | 5,83 | 9,65 | 17.884.818 | 1,79 | 6,91 | 1,39 | 5,77 |
| 204 | TRINITA' SPA- INDUSTRIA SALUMI | 101300 | 33.438.516 | 10,67 | 867.890 | 459.758 | 232.717 | 1,95 | 1,37 | 2,15 | 1.829.495 | 0,58 | 7,18 | 0,34 | 7,67 |
| 205 | SAVIO PIETRO METALLI SRL | 467710 | 33.378.764 | -3,91 | 493.426 | 317.627 | 9.110 | 1,90 | 0,95 | 1,12 | 3.433.456 | 4,24 | 6,99 | 0,75 | 1,98 |
| 206 | 3A DEI F.LLI ANTONINI SPA | 464940 | 33.283.956 | -9,01 | 795.438 | 471.763 | 84.163 | 2,44 | 1,42 | 2,48 | 9.752.710 | 2,96 | 12,63 | 2,35 | 1,02 |
| 207 | KRONES SRL | 466999 | 33.222.172 | 66,71 | 1.348.231 | 833.289 | 460.840 | 3,72 | 2,51 | 11,99 | -2.321.721 | 0,00 | 0,00 | 0,00 | n.d. |
| 208 | ZANARDI FONDERIE SPA | 245100 | 32.827.212 | 15,78 | 6.127.599 | 1.243.140 | 608.654 | 3,14 | 3,79 | 2,76 | 7.567.660 | 0,44 | 1,58 | 0,75 | 24,78 |
| 209 | FRANKLIN & MARSHALL SRL | 464210 | 32.764.682 | -13,02 | 2.767.721 | 447.079 | 117.107 | 2,13 | 1,36 | 3,06 | 5.582.622 | 1,63 | 2,25 | 0,37 | 22,62 |
| 210 | GARDEN FRUTTA SRL | 463100 | 32.713.216 | 26,07 | 618.033 | 539.971 | 142.133 | 4,62 | 1,65 | 8,43 | 3.978.860 | 2,56 | 6,98 | 0,55 | 3,46 |
| 211 | CROMSOURCE SRL | 721000 | 32.602.656 | 42,84 | 3.408.394 | 2.889.586 | 2.125.615 | 8,21 | 8,86 | 14,62 | 1.164.013 | 0,10 | 0,44 | 0,09 | 120,90 |
| 212 | CANTINA VALPOLICELLA NEGRAR SCA | 012100 | 32.094.524 | -5,73 | 3.483.701 | 2.338.751 | 2.794.169 | 4,59 | 7,29 | 10,68 | 5.246.240 | 0,32 | 2,38 | 0,49 | 22,33 |
| 213 | MITA OLEODINAMICA SPA | 283000 | 32.010.740 | 8,12 | 3.835.658 | 3.501.187 | 2.596.059 | 13,75 | 10,94 | 19,67 | -1.653.992 | 0,07 | 0,24 | 0,21 | 57,17 |
| 214 | ECO-DEM SRL | 431200 | 31.752.876 | 24,39 | 2.398.716 | 1.513.437 | 816.014 | 3,57 | 4,77 | 5,12 | 7.811.512 | 0,50 | 3,33 | 1,05 | 7,22 |
| 215 | POLIVER SPA | 201600 | 31.661.856 | -2,10 | 1.017.297 | 548.226 | 198.270 | 3,12 | 1,73 | 3,06 | 3.553.168 | 0,55 | 3,51 | 0,50 | 6,47 |
| 216 | VIGNAIOLI LA CASTELLANA TENUTE SALVATERRA | 110210 | 31.635.692 | -9,39 | 1.632.610 | 923.840 | 71.577 | 2,38 | 2,92 | 1,04 | 15.499.362 | 2,26 | 9,49 | 2,51 | 2,06 |
| 217 | SOVERE SPA | 201600 | 31.507.584 | 11,27 | 1.823.383 | 954.996 | 181.653 | 2,90 | 3,03 | 2,16 | 16.401.726 | 1,96 | 9,02 | 3,44 | 1,68 |
| 218 | SHOPSI' SRL | 471100 | 31.360.812 | 21,36 | 1.150.310 | 516.724 | 251.234 | 5,43 | 1,65 | 16,10 | 353.225 | 0,68 | 0,92 | 0,12 | 31,12 |
| 219 | BRIO SPA | 463920 | 31.323.738 | -14,86 | 36.567 | -150.023 | -297.595 | -0,83 | -0,48 | -6,43 | 1.352.840 | 0,55 | 69,01 | 0,81 | 0,14 |
| 220 | OFFICINE MIRANDOLA VEICOLI INDUSTRIALI SPA | 292000 | 31.067.308 | 30,28 | 310.373 | -88.570 | -255.072 | -0,29 | -0,29 | -4,77 | 11.901.516 | 2,23 | 38,48 | 0,85 | 1,18 |
| 221 | FERRAMENTA VILLAFRANCA SIDERURGICA SPA | 241000 | 30.833.224 | 24,37 | 1.249.974 | 921.537 | 611.035 | 4,32 | 2,99 | 22,35 | 7.740.277 | 2,83 | 6,20 | 0,56 | 7,24 |
| 222 | STOCCHERO ATTILIO E C. SRL | 237010 | 30.798.780 | 5,42 | 4.288.136 | 3.686.684 | 2.641.904 | 11,53 | 11,97 | 9,35 | -5.389.482 | 0,00 | 0,00 | 1,02 | 13,66 |
| 223 | BERTI GROUP SPA | 467501 | 30.628.470 | -16,36 | 727.203 | 447.879 | 29.104 | 2,85 | 1,46 | 1,10 | 7.635.293 | 2,89 | 10,52 | 0,94 | 2,53 |
| 224 | BENDINELLI SRL | 451101 | 30.417.536 | 11,81 | 330.148 | 264.132 | 123.470 | 3,84 | 0,87 | 15,83 | 1.280.168 | 1,71 | 4,03 | 0,27 | 4,03 |
| 225 | CHIMICA CBR SPA | 205940 | 30.331.360 | 3,72 | 1.283.752 | 872.474 | 323.905 | 4,11 | 2,88 | 7,10 | 9.320.724 | 2,10 | 7,47 | 0,78 | 5,43 |
| 226 | MAXIMA SPA | 920002 | 30.317.082 | 2,46 | 3.490.361 | 230.491 | -540.255 | 1,04 | 0,76 | -11,95 | -440.370 | 0,51 | 0,66 | 1,21 | 9,48 |
| 227 | CANTINA DI COLOGNOLA AI COLLI SAC | 012100 | 30.117.828 | -1,48 | -187.075 | -187.075 | 28.256 | -0,47 | -0,62 | 0,18 | -2.926.796 | 0,00 | 0,00 | 0,63 | -0,98 |
| 228 | STONE ITALIANA SPA | 239900 | 29.891.220 | 0,05 | 1.309.154 | -111.905 | -1.295.113 | -0,24 | -0,37 | -10,44 | 15.539.961 | 1,27 | 12,05 | 2,31 | 1,89 |
| 229 | STORTI SPA | 283000 | 29.888.674 | -1,02 | 1.422.404 | 580.460 | -651.238 | 1,99 | 1,94 | -10,28 | 8.440.201 | 1,36 | 6,05 | 1,65 | 2,89 |
| 230 | ASSALI STEFEN SRL | 293209 | 29.807.426 | 18,33 | 2.009.675 | 1.791.465 | 1.015.123 | 15,04 | 6,01 | 28,84 | 54.868 | 0,15 | 0,26 | 0,26 | 26,05 |
| 231 | CARRERA SPA | 477100 | 29.753.728 | -0,14 | 2.059.916 | 1.297.969 | 294.813 | 3,92 | 4,36 | 2,17 | 9.209.994 | 0,75 | 4,92 | 2,33 | 2,97 |
| 232 | CASA DI CURA SAN FRANCESCO SPA | 860000 | 29.649.004 | 1,67 | 2.335.626 | 379.853 | 353.763 | 1,18 | 1,28 | 4,32 | 5.025.917 | 0,63 | 2,20 | 1,39 | 5,67 |
| 233 | C.T.F. - CONSORZIO TRASPORTATORI FRIGORISTI | 494100 | 29.635.824 | 1,91 | 210.955 | 123.961 | 66.402 | 0,89 | 0,42 | 42,86 | 5.903.979 | 38,76 | 28,46 | 0,38 | 1,87 |
| 234 | MBF SPA | 289300 | 29.094.868 | 23,39 | 3.330.810 | 2.353.882 | 1.486.203 | 11,03 | 8,09 | 31,64 | 3.228.445 | 1,09 | 1,54 | 0,51 | 22,49 |
| 235 | DOC SERVIZI SOC. COOP. | 900209 | 29.066.806 | 18,19 | 1.798.372 | 1.331.027 | 322.884 | 12,81 | 4,58 | 30,48 | 794.162 | 1,59 | 0,93 | 0,36 | 17,00 |
| 236 | VALVOSACCO SPA | 172100 | 28.929.136 | 13,13 | 5.143.893 | 4.232.222 | 3.127.989 | 12,05 | 14,63 | 12,45 | -17.958.518 | 0,07 | 0,33 | 0,05 | 390,34 |
| 237 | UNI.CO.G.E. SRL | 352200 | 28.665.484 | -17,35 | 2.208.907 | 1.556.496 | 700.719 | 9,12 | 5,43 | 21,09 | 4.514.185 | 1,39 | 2,09 | 0,69 | 11,21 |
| 238 | M.E.P. - PELLEGRINI MARINE EQUIPMENTS SRL | 282200 | 28.646.618 | 7,94 | 2.075.441 | 1.884.485 | 1.022.097 | 4,65 | 6,58 | 16,69 | 2.899.052 | 1,97 | 5,81 | 1,72 | 4,21 |
| 239 | M.B.M. SPA | 251100 | 28.537.842 | 35,69 | 777.741 | 424.531 | 88.252 | 1,68 | 1,49 | 1,78 | 7.069.328 | 1,43 | 9,10 | 0,74 | 3,69 |
| 240 | S.C.A.R. SRL | 453200 | 28.505.724 | 1,45 | 1.531.110 | 709.332 | -107.580 | 5,26 | 2,49 | -1,96 | -138.688 | 0,00 | 0,00 | 0,00 | n.d. |
| 241 | EFFEGI STYLE SPA | 152010 | 28.079.242 | -23,77 | 2.070.252 | 609.637 | 1.027.883 | 2,74 | 2,17 | 9,38 | 5.552.834 | 0,51 | 2,69 | 1,35 | 5,45 |
| 242 | PNEUSMARKET RED SPA | 453200 | 27.980.660 | -9,50 | -329.592 | -838.977 | -1.274.295 | -4,43 | -3,00 | n.d. | 1.908.262 | -10,47 | -5,96 | 1,36 | n.d. |
| 243 | SIMEM SPA | 289209 | 27.859.908 | -18,19 | 876.339 | -1.040.739 | -951.248 | -2,75 | -3,74 | -5,78 | 6.631.283 | 0,42 | 7,95 | 0,76 | 4,13 |
| 244 | EUROSPIN ITALIA SPA | 701000 | 27.797.912 | 7,08 | 10.801.926 | 9.986.063 | 41.076.389 | 13,04 | n.d. | 59,35 | -12.829.526 | 0,00 | 0,00 | 0,05 | n.d. |
| 245 | SIRONA DENTAL SYSTEMS SRL | 464630 | 27.406.544 | 4,04 | 1.098.805 | 879.471 | 531.836 | 1,86 | 3,21 | 1,57 | -113.283 | 0,00 | 0,00 | 1,11 | 3,61 |
| 246 | UNIFORM SPA | 251210 | 27.404.396 | 2,80 | 1.804.977 | 1.210.601 | 233.968 | 3,94 | 4,42 | 3,03 | 13.910.668 | 1,82 | 7,81 | 2,41 | 2,73 |
| 247 | COOPERATIVA S.IN.CO. SOCIETA' COOPERATIVA | 522400 | 27.389.924 | 14,02 | 533.306 | 332.893 | 109.831 | 2,74 | 1,22 | 2,45 | -427.554 | 0,24 | 2,02 | 0,43 | 4,52 |
| 248 | COOPERATIVA TABACCHI VERONA (CTV) | 011500 | 27.370.868 | -23,99 | 485.749 | -204.919 | -1.888.226 | -0,62 | -0,75 | -302,03 | 28.569.222 | 46,57 | 59,93 | 6,37 | 0,28 |
| 249 | ORGANIZZAZIONE PRODUTTORI NORDEST SCA | 016300 | 27.365.332 | 12,33 | 14.790 | -51.795 | 2.529 | -0,39 | -0,19 | 3,93 | -50.846 | 2,38 | 10,36 | 0,04 | 1,21 |
| 250 | ILSA SPA | 201500 | 27.318.114 | -2,03 | 1.713.127 | 1.035.903 | 573.976 | 5,34 | 3,79 | 8,15 | 5.243.972 | 0,79 | 3,24 | 0,66 | 9,55 |
| 251 | AUTOZAI SPA | 451101 | 27.289.556 | 1,43 | 296.491 | 157.569 | 26.825 | 1,61 | 0,58 | 0,62 | 873.544 | 0,21 | 3,00 | 0,10 | 11,22 |
| 252 | FIMAP SPA | 282999 | 26.888.080 | 3,56 | 4.234.844 | 3.430.007 | 1.980.353 | 23,54 | 12,76 | 20,52 | -1.490.452 | 0,00 | 0,00 | 0,00 | n.d. |
| 253 | CASAGRANDE ELETTROCOSTRUZIONI SPA | 271200 | 26.847.606 | 23,55 | 3.765.731 | 3.439.787 | 2.358.267 | 12,25 | 12,81 | 25,64 | -556.803 | 0,14 | 0,35 | 0,53 | 26,61 |
| 254 | ARMANDO DE ANGELIS SRL | 107300 | 26.725.388 | 1,53 | -3.099.313 | -4.735.717 | -1.138.264 | -24,87 | -17,72 | 30,14 | 7.846.353 | -2,28 | -2,78 | 1,63 | -7,10 |
| 255 | CORTE GIARA, ALLEGRINI SRL | 463410 | 26.583.820 | 4,67 | 980.224 | 575.395 | 50.279 | 2,72 | 2,16 | 7,27 | 6.842.273 | 10,23 | 7,22 | 0,93 | 3,96 |
| 256 | CENIGOMMA SRL | 469000 | 26.298.612 | 2,69 | 1.533.433 | 1.247.465 | 45.206 | 3,94 | 4,74 | 2,30 | 16.167.625 | 8,22 | 10,55 | 3,68 | 1,58 |
| 257 | BERTUCCO AUTO SRL | 451101 | 26.210.352 | 11,13 | 590.423 | 551.055 | 178.326 | 5,61 | 2,10 | 10,07 | 1.564.168 | 0,92 | 2,76 | 0,90 | 2,52 |
| 258 | MONDIAL FORNI SPA | 289300 | 26.178.938 | 21,88 | 654.762 | 374.466 | -106.727 | 2,35 | 1,43 | -1,82 | -3.710.839 | 0,08 | 0,75 | 0,09 | 28,03 |
| 259 | BISCOTTIFICIO BARONI SPA | 107200 | 26.094.572 | 9,40 | 4.978.773 | 3.086.437 | 2.055.817 | 13,80 | 11,83 | 11,71 | -424.735 | 0,00 | 0,00 | 0,07 | 265,89 |
| 260 | F.G.P. SRL | 325030 | 25.989.382 | 21,37 | 927.272 | 532.547 | 210.075 | 8,90 | 2,05 | 16,56 | 284.767 | 0,23 | 0,32 | 0,52 | 6,86 |
| 261 | O.P. DEL GARDA SCAPA | 463100 | 25.976.500 | 2,15 | 20.068 | 4.716 | - | 0,08 | 0,02 | 0,00 | -309.370 | 0,00 | 0,00 | 0,02 | 3,94 |
| 262 | SANT LUIS CALZATURE SRL | 152010 | 25.934.836 | 0,68 | 1.123.412 | -195.166 | -459.986 | -1,26 | -0,75 | -9,98 | 4.968.698 | 1,11 | 4,54 | 0,87 | 4,99 |
| 263 | CONSORZIO ORTOFRUTTICOLO PADANO SAC | 829999 | 25.840.892 | -20,81 | 207.391 | 5.213 | 3.162 | 0,04 | 0,02 | 0,72 | 1.839.377 | 4,71 | 9,95 | 0,23 | 3,46 |
| 264 | JEANSERIE DEL NORD SRL | 141310 | 25.796.100 | -2,30 | 721.495 | 682.491 | 444.520 | 17,69 | 2,65 | 28,88 | -73.263 | 0,19 | 0,41 | 0,06 | 43,64 |
| 265 | ADAMI AUTOTRASPORTI SPA | 494100 | 25.777.160 | -0,42 | 1.592.376 | 538.522 | 822.231 | 3,28 | 2,09 | 8,68 | -5.049.445 | 0,00 | 0,00 | 0,02 | 255,23 |
| 266 | B PETROL SRL | 467100 | 25.642.940 | -0,62 | 700.988 | 551.214 | 193.038 | 5,73 | 2,15 | 21,49 | 5.260.655 | 6,05 | 7,75 | 1,34 | 2,05 |
| 267 | AZIENDA GARDESANA SERVIZI SPA | 370000 | 25.566.608 | 24,19 | 5.790.453 | 2.136.143 | 665.261 | 2,80 | 8,36 | 8,59 | 19.892.015 | 2,69 | 3,60 | 2,97 | 7,62 |
| 268 | CORSI SPA | 494100 | 25.541.468 | -0,19 | 1.798.154 | 1.420.803 | 988.344 | 9,17 | 5,56 | 50,22 | 5.815.025 | 3,76 | 4,12 | 0,93 | 7,56 |
| 269 | SPREA DEPOSITI SRL | 467501 | 25.440.964 | -6,41 | 819.433 | 610.427 | 109.488 | 5,13 | 2,40 | 6,47 | 6.402.789 | 3,80 | 7,85 | 1,44 | 2,24 |
| 270 | SUPERMERCATI GRISI SRL | 471120 | 25.382.140 | 2,31 | 683.156 | 331.005 | 156.596 | 2,81 | 1,30 | 4,89 | -1.737.929 | 0,24 | 1,13 | 0,06 | 46,59 |
| 271 | CENTRAUTO 2000 SPA | 451101 | 25.142.160 | -17,34 | 1.087.801 | 826.617 | 146.285 | 6,95 | 3,29 | 4,72 | 4.225.081 | 1,36 | 3,89 | 2,47 | 1,75 |
| 272 | LA FENICE METALLI SRL | 467710 | 25.041.220 | 144,10 | 136.267 | 94.000 | 16.515 | 3,63 | 0,38 | 36,53 | 777.497 | 19,78 | 6,56 | 0,12 | 4,46 |
| 273 | S.T.I. SOCIETA' TRASPORTI INDUSTRIALI SPA | 494100 | 24.949.074 | -4,97 | 1.630.423 | 709.441 | 31.334 | 2,00 | 2,84 | 1,54 | 14.152.757 | 6,95 | 8,68 | 3,21 | 2,03 |
| 274 | VALFIORITA SALUMI SRL | 101300 | 24.823.450 | 44,71 | 762.522 | 753.952 | 512.497 | 37,79 | 3,04 | 54,29 | n.d. | n.d. | n.d. | 0,04 | 87,02 |
| 275 | NUOVA COM.FER SRL | 475210 | 24.711.332 | -1,03 | 496.913 | 93.002 | 31.346 | 1,12 | 0,38 | 3,15 | 2.399.397 | 2,41 | 4,83 | 0,13 | 15,26 |
| 276 | BRUNO SRL | 463100 | 24.547.524 | -0,38 | 1.144.746 | 838.599 | 510.626 | 8,57 | 3,42 | 16,22 | 68.213 | 0,48 | 1,33 | 0,21 | 22,21 |
| 277 | ABRASIVI ADRIA SRL | 205940 | 24.498.264 | 6,56 | 4.325.203 | 3.632.560 | 2.486.746 | 14,58 | 14,83 | 13,43 | -446.322 | 0,00 | 0,00 | 0,00 | n.d. |
| 278 | SOCIETA' AGRICOLA ZOOTECNICA SRL | 014100 | 24.447.308 | -4,51 | 536.597 | 429.981 | 66.830 | 1,99 | 1,76 | 2,23 | 7.017.971 | 2,47 | 13,81 | 1,16 | 1,89 |
| 279 | WALDNER TECNOLOGIE MEDICALI SRL | 464630 | 24.272.424 | 7,11 | 3.268.043 | 2.587.976 | 1.508.462 | 10,69 | 10,66 | 17,52 | 3.057.310 | 0,36 | 0,94 | 0,77 | 17,58 |
| 280 | CALZATURIFICIO MARITAN SPA | 152000 | 24.266.712 | -2,48 | 972.540 | 344.396 | 84.635 | 1,93 | 1,42 | 2,77 | 5.785.329 | 2,26 | 7,12 | 0,98 | 4,08 |
| 281 | GASTALDELLO SISTEMI SPA | 255000 | 24.059.224 | -1,07 | 1.440.045 | 220.761 | 16.988 | 0,93 | 0,92 | 0,13 | 2.852.050 | 0,28 | 2,59 | 0,08 | 78,31 |
| 282 | LINPAC PACKAGING VERONA SRL | 222200 | 24.025.734 | -4,00 | 806.066 | 14.959 | 17.410 | 0,08 | 0,06 | 0,23 | 1.399.860 | 0,19 | 1,74 | 0,32 | 10,61 |
| 283 | BOMBIERI SPA | 101300 | 24.003.388 | -1,88 | 1.932.078 | 1.189.779 | 689.349 | 8,14 | 4,96 | 13,84 | 1.497.892 | 0,68 | 1,76 | 0,27 | 29,92 |
| 284 | FROMM ITALIANA SRL | 282930 | 23.904.268 | 12,56 | 1.708.574 | 742.497 | 235.055 | 3,64 | 3,11 | 2,82 | 1.440.590 | 0,29 | 1,40 | 0,72 | 9,89 |
| 285 | PRISMA LOGISTICS SPA - A SOCIO UNICO | 522910 | 23.900.682 | 9,18 | 1.074.620 | 745.014 | 393.399 | 8,82 | 3,12 | 11,12 | -2.169.760 | 0,00 | 0,00 | 0,00 | n.d. |
| 286 | CENTRO AUTO E FUORISTRADA SRL | 451101 | 23.897.380 | -15,21 | -252.921 | -316.408 | -462.226 | -3,33 | -1,32 | -42,32 | 3.219.287 | 3,02 | -13,06 | 1,09 | n.d. |
| 287 | ALIVER SRL | 463310 | 23.850.066 | 7,30 | 2.755.711 | 2.581.929 | 1.887.864 | 17,86 | 10,83 | 18,53 | -4.021.971 | 0,00 | 0,00 | 0,01 | n.d. |
| 288 | VIERRECOOP SOCIETA' COOPERATIVA | 522400 | 23.835.628 | 16,63 | 489.613 | 455.127 | 12.838 | 9,14 | 1,91 | 2,80 | -229.006 | 0,26 | 0,25 | 0,01 | 291,09 |
| 289 | CALZATURIFICIO SARTORI SPA | 152000 | 23.543.880 | 1,97 | 441.304 | 309.181 | 33.308 | 2,43 | 1,31 | 1,38 | 3.120.779 | 1,43 | 7,84 | 0,93 | 2,01 |
| 290 | FRAC SRL | 471120 | 23.534.632 | 0,94 | 542.171 | 338.932 | 205.555 | 7,68 | 1,44 | 26,39 | -367.285 | 0,75 | 1,07 | 0,14 | 16,38 |
| 291 | BPW ITALIA SRL | 292000 | 23.502.216 | -0,16 | 343.818 | 150.285 | -25.775 | 0,62 | 0,64 | -0,27 | 5.559.515 | 0,59 | 16,58 | 0,49 | 3,01 |
| 292 | RECA ITALIA SRL | 453101 | 22.970.700 | 80,35 | -1.249.774 | -1.455.993 | -1.207.736 | -15,77 | -6,34 | -55,46 | -138.156 | 0,00 | 0,00 | 0,03 | n.d. |
| 293 | PASTIFICIO FAZION SPA | 107300 | 22.854.376 | 17,12 | 1.265.034 | 922.219 | 159.328 | 7,99 | 4,04 | 3,63 | -1.230.008 | 0,00 | 0,00 | 0,03 | 173,91 |
| 294 | KEY SAFETY SYSTEMS ITALIA SRL | 293209 | 22.709.860 | 1,12 | 3.728.729 | 3.282.547 | 2.082.476 | 10,71 | 14,45 | 12,34 | -2.906.610 | 0,00 | 0,00 | 0,28 | 58,89 |
| 295 | DB BAHN ITALIA SRL | 522190 | 22.686.664 | 12,63 | 750.579 | 743.638 | 698.943 | 8,57 | 3,28 | 11,32 | - | 0,00 | 0,00 | 0,00 | n.d. |
| 296 | HERO ITALIA SPA | 463920 | 22.302.584 | -0,95 | 992.198 | 956.835 | 552.950 | 7,95 | 4,29 | 8,30 | -33.890 | 0,00 | 0,00 | 0,14 | 31,78 |
| 297 | COMAR SPA | 222000 | 22.187.518 | 6,31 | 397.225 | -611.708 | -846.584 | -3,78 | -2,76 | -32,14 | 8.534.226 | 3,30 | 21,88 | 1,16 | 1,55 |
| 298 | MARANI SPA | 412000 | 22.093.140 | 6,07 | -2.591.441 | -5.592.680 | -5.557.846 | -31,59 | -25,31 | n.d. | 10.979.305 | -2,28 | -4,24 | 4,06 | n.d. |
| 299 | SOC. COOP. A. UNI.ZOO | 462300 | 22.046.540 | 66,51 | -23.680 | -58.081 | -63.618 | -0,73 | -0,26 | -49,08 | 1.754.244 | 18,91 | -103,54 | 0,37 | n.d. |
| 300 | IDEA SPA | 279009 | 21.907.720 | -0,86 | 555.154 | -518.076 | 53.528 | -2,48 | -2,36 | 4,55 | 7.720.673 | 6,60 | 14,00 | 1,78 | 1,42 |

# BILANCI | Le Top | PER GIRO D'AFFARI

## Le prime 500 aziende del sistema Verona per fatturato

301ª - 350ª

| N. | Denominazione Sociale | ATECO 2007 | Fatturato 2014 | % var. fatt. 2014 | EBITDA 2014 | EBIT 2014 | Reddito netto 2014 | % ROA 2014 | % ROS 2014 | % ROE 2014 | PFN 2014 | Debt/ equity 2014 | Debt/ EBITDA 2014 | %OF/ fattur 2014 | EBITDA/ OF 2014 |
|---|---|---|---|---|---|---|---|---|---|---|---|---|---|---|---|
| 301 | BAUMANN SRL | 282000 | 21.707.698 | 8,47 | 816.587 | 555.125 | 300.771 | 3,54 | 2,56 | 3,87 | 1.583.694 | 0,23 | 2,14 | 0,24 | 15,62 |
| 302 | SOC. AGR. COOP. SAN MARTINO | 014700 | 21.641.910 | -3,22 | 729.888 | 87.239 | 7.420 | 1,45 | 0,40 | 2,72 | 1.140.056 | 4,52 | 1,69 | 0,30 | 11,27 |
| 303 | RIELLO SISTEMI SPA | 284000 | 21.640.320 | 60,81 | 1.848.966 | 1.236.735 | -188.019 | 3,24 | 5,71 | -2,17 | 11.428.027 | 1,53 | 7,17 | 3,13 | 2,73 |
| 304 | GEORG FISCHER PFCI SRL | 259400 | 21.637.406 | 1,75 | 200.551 | -587.849 | -1.216.108 | -3,68 | -2,72 | n.d. | -1.258 | 0,00 | 0,00 | 3,08 | 0,30 |
| 305 | LESO ELETTRODOMESTICI SRL | 475400 | 21.414.832 | 9,34 | 1.344.467 | 1.093.227 | 687.648 | 8,66 | 5,10 | 13,98 | 373.340 | 0,41 | 1,49 | 0,28 | 22,03 |
| 306 | BOSCAINI SCARPE SRL | 464240 | 21.402.548 | 8,12 | 1.212.259 | 1.128.486 | 763.898 | 18,69 | 5,27 | 20,80 | -185.162 | 0,14 | 0,43 | 0,02 | 358,66 |
| 307 | METALFER DI BRESAOLA PIETRO SRL | 383210 | 21.338.392 | 25,00 | 568.970 | 515.313 | 344.784 | 7,90 | 2,41 | 32,67 | -741.492 | 0,00 | 0,00 | 0,01 | 184,43 |
| 308 | BRF ITALIA SPA | 463920 | 21.338.056 | 0,29 | 1.152.899 | 1.140.963 | 779.444 | 27,79 | 5,35 | 84,26 | -1.324.425 | 0,00 | 0,00 | 0,01 | n.d. |
| 309 | CAMON SPA | 464990 | 21.290.688 | 6,42 | 2.617.920 | 2.188.420 | 1.475.804 | 11,02 | 10,28 | 9,65 | -874.353 | 0,07 | 0,43 | 0,20 | 62,89 |
| 310 | ENOLOGICA VASON SPA | 466100 | 21.124.902 | -1,81 | 1.870.621 | 1.502.677 | 831.559 | 5,78 | 7,11 | 6,86 | 5.434.825 | 0,45 | 2,94 | 0,86 | 10,24 |
| 311 | PAKELO MOTOR OIL SRL | 192020 | 21.103.396 | 7,17 | 1.285.793 | 802.185 | 448.879 | 5,97 | 3,80 | 12,02 | 3.263.959 | 0,88 | 2,54 | 0,28 | 21,54 |
| 312 | DALLA VECCHIA FABRIZIO & C. SRL | 466100 | 20.945.328 | -16,62 | 763.419 | 613.644 | 38.352 | 4,01 | 2,93 | 1,32 | 7.624.543 | 2,63 | 10,00 | 2,23 | 1,64 |
| 313 | CERESER MARMI SPA | 237010 | 20.932.638 | 5,66 | 2.260.558 | 2.033.852 | 1.674.208 | 12,26 | 9,72 | 12,46 | -3.485.538 | 0,00 | 0,00 | 0,01 | n.d. |
| 314 | B! SPA | 465209 | 20.821.004 | -21,72 | 337.250 | 129.300 | -752.432 | 0,52 | 0,62 | -9,27 | 4.011.203 | 0,56 | 13,39 | 1,49 | 1,09 |
| 315 | PAPYRUS SRL | 172000 | 20.750.252 | -1,05 | 277.453 | 192.251 | -12.073 | 2,74 | 0,93 | -15,88 | 1.201.924 | 15,82 | 4,33 | 1,85 | 0,72 |
| 316 | BENATI SRL | 451101 | 20.687.734 | 12,58 | 364.970 | 209.609 | 90.552 | 3,57 | 1,01 | 14,51 | 416.392 | 1,18 | 2,02 | 0,35 | 5,04 |
| 317 | STELLA 81 SPA | 101300 | 20.633.896 | 2,00 | 1.385.001 | 804.603 | 125.289 | 3,35 | 3,90 | 1,64 | 12.708.809 | 1,68 | 9,25 | 2,20 | 3,05 |
| 318 | MARIO BRUSCHI SPA | 477210 | 20.620.240 | 2,44 | 914.944 | 460.967 | -52.070 | 3,85 | 2,24 | -4,52 | 6.612.578 | 5,86 | 7,38 | 2,04 | 2,17 |
| 319 | MARMI BRUNO ZANET SRL | 467329 | 20.569.140 | -4,14 | -326.781 | -478.584 | -224.315 | -1,43 | -2,33 | -1,74 | 14.467.715 | 1,14 | -44,86 | 2,90 | n.d. |
| 320 | NEW FOODS INDUSTRY SPA | 103900 | 20.555.600 | -7,41 | -2.493.457 | -3.428.096 | -3.550.159 | -16,47 | -16,68 | n.d. | 14.740.146 | 20,16 | -5,92 | 2,36 | n.d. |
| 321 | AGRATI-FSP SRL | 467410 | 20.502.934 | 24,63 | 1.095.065 | 967.588 | 524.332 | 6,27 | 4,72 | 13,65 | 3.543.301 | 1,09 | 3,84 | 0,72 | 7,45 |
| 322 | LASER SRL | 289300 | 20.372.800 | 4,16 | 966.260 | 653.356 | 107.763 | 4,76 | 3,21 | 23,08 | 2.616.394 | 9,49 | 4,58 | 1,24 | 3,83 |
| 323 | COOP. AGR. CENTRO LATTIERO CASEARIO VERONA | 105100 | 20.343.052 | -2,15 | 90.712 | 82.727 | - | 0,75 | 0,41 | 0,00 | 2.274.098 | 1,37 | 25,12 | 0,43 | 1,04 |
| 324 | LINZ ELECTRIC SPA | 279009 | 20.323.702 | 3,72 | 2.684.274 | 1.943.532 | 1.295.134 | 11,20 | 9,56 | 13,55 | 1.674.064 | 0,21 | 0,75 | 0,14 | 91,86 |
| 325 | CAMPEGGIO BELLA ITALIA SPA | 553000 | 20.101.264 | 9,55 | 9.346.320 | 8.291.809 | 5.633.038 | 26,10 | n.d. | 21,73 | -3.160.196 | 0,16 | 0,45 | 0,33 | 139,93 |
| 326 | SACCHIFICIO VENETO SOCIETA' PER AZIONI | 172100 | 20.053.556 | 7,85 | 1.590.142 | 439.816 | 225.117 | 3,20 | 2,19 | 4,29 | 4.517.058 | 0,90 | 2,96 | 0,48 | 16,40 |
| 327 | AUTOSILVER SRL | 451101 | 20.026.046 | 19,75 | -43.925 | -151.000 | -214.085 | -1,73 | -0,75 | -21,15 | 2.054.994 | 2,25 | -51,76 | 0,57 | n.d. |
| 328 | BARTUCCI SPA | 702209 | 19.980.564 | 72,03 | 3.639.327 | 3.558.225 | 2.504.730 | 38,82 | 17,81 | 51,49 | -5.636.289 | 0,11 | 0,14 | 0,09 | 196,75 |
| 329 | ZUCCHELLI FORNI SPA | 289300 | 19.904.480 | 15,22 | 5.803.411 | 4.393.019 | 3.703.777 | 7,99 | 22,07 | 7,60 | -8.853.679 | 0,00 | 0,00 | 0,02 | n.d. |
| 330 | BEVANDE VERONA SPA | 463400 | 19.767.920 | 1,44 | 906.316 | 471.095 | 273.693 | 3,68 | 2,38 | 8,80 | -1.823.037 | 0,07 | 0,23 | 0,10 | 45,85 |
| 331 | PERUSI SRL | 463100 | 19.589.756 | -17,84 | 495.448 | 149.326 | 33.813 | 1,33 | 0,76 | 0,82 | 2.957.776 | 0,88 | 7,34 | 0,31 | 8,20 |
| 332 | FRUTTA C2 SPA | 463100 | 19.542.840 | -13,48 | 1.294.717 | 347.256 | 215.569 | 1,71 | 1,78 | 8,31 | 356.792 | 0,73 | 1,47 | 0,16 | 40,50 |
| 333 | SCATOLIFICIO DEL GARDA SPA | 172100 | 19.418.256 | 10,39 | 1.478.023 | 823.304 | 202.151 | 3,33 | 4,24 | 3,47 | 12.056.057 | 2,07 | 8,16 | 1,65 | 4,61 |
| 334 | DECORAL SYSTEM SRL | 282990 | 19.314.820 | 0,45 | 3.548.136 | 3.431.067 | 2.708.887 | 10,75 | 17,76 | 11,05 | -8.439.988 | 0,00 | 0,00 | 0,00 | n.d. |
| 335 | CONSORZIO SERVIZI EUROPEI | 494100 | 19.295.820 | 19,59 | 134.334 | 71.972 | 21.239 | 1,24 | 0,37 | 18,06 | -132.293 | 0,00 | 0,00 | 0,01 | 54,10 |
| 336 | CONSORTIUM SPA | 467210 | 19.236.408 | 11,12 | 1.826.562 | 1.714.082 | 1.124.991 | 14,92 | 8,91 | 31,17 | -135.379 | 0,77 | 1,51 | 0,41 | 22,96 |
| 337 | E.B.I. GROUP SPA | 466999 | 19.231.680 | 11,80 | 996.895 | 506.571 | 87.127 | 2,99 | 2,63 | 2,49 | 6.557.123 | 2,01 | 7,05 | 1,07 | 4,84 |
| 338 | COTTINI SPA | 110200 | 19.054.796 | 2,52 | 2.605.618 | 1.346.962 | 726.583 | 4,71 | 7,07 | 9,38 | 11.641.263 | 1,76 | 5,24 | 1,98 | 6,92 |
| 339 | MO.CEL SPA | 181200 | 19.035.880 | -4,07 | 3.251.345 | 2.015.883 | 1.575.458 | 9,84 | 10,59 | 20,62 | 5.843.301 | 0,88 | 2,08 | 1,00 | 17,14 |
| 340 | B & B FRUTTA SRL | 103900 | 19.024.458 | -15,47 | 716.488 | 498.885 | 33.459 | 3,11 | 2,62 | 0,97 | 7.719.057 | 2,28 | 10,93 | 1,99 | 1,89 |
| 341 | ISCOM SPA | 439100 | 19.020.832 | -14,01 | 2.508.119 | 1.308.841 | 792.330 | 3,76 | 6,88 | 5,49 | 14.795.554 | 1,05 | 6,03 | 2,24 | 5,89 |
| 342 | F.O.M.E.T. SPA | 201500 | 18.986.226 | 36,49 | 1.616.930 | 1.287.777 | 805.547 | 8,65 | 6,78 | 14,14 | 3.224.019 | 0,58 | 2,04 | 0,23 | 37,06 |
| 343 | VECO SPA | 255000 | 18.946.692 | -2,88 | 1.964.755 | 968.029 | 569.747 | 6,42 | 5,11 | 12,03 | 3.737.572 | 0,82 | 1,98 | 0,71 | 14,70 |
| 344 | RIGHETTI ALIMENTARE SRL | 108400 | 18.858.570 | 5,00 | 2.923.561 | 2.590.843 | 1.763.047 | 30,35 | 13,74 | 49,43 | -1.624.238 | 0,01 | 0,01 | 0,01 | n.d. |
| 345 | GRUPPO CENTRO NORD SPA | 236100 | 18.855.808 | 15,96 | -1.222.558 | -1.917.269 | -2.452.403 | -7,64 | -10,17 | n.d. | 10.207.228 | 34,09 | -8,35 | 3,52 | n.d. |
| 346 | GIUSEPPE CAMPAGNOLA, LA SCALA SPA | 110200 | 18.763.422 | 5,49 | 2.490.896 | 1.839.606 | 1.286.909 | 8,29 | 9,80 | 7,69 | -5.534.187 | 0,00 | 0,00 | 0,19 | 68,31 |
| 347 | MAGLIFICIO ERIKA - SRL | 143900 | 18.719.328 | 4,33 | 4.747.393 | 4.027.207 | 2.706.284 | 27,89 | 21,51 | 25,67 | -4.336.354 | 0,00 | 0,00 | 0,00 | n.d. |
| 348 | FRIGOVENETA SPA | 282500 | 18.702.968 | 9,86 | 3.362.737 | 3.238.733 | 2.302.208 | 13,66 | 17,32 | 12,96 | -7.058.664 | 0,00 | 0,00 | 0,00 | n.d. |
| 349 | ADVANTIX SPA | 467420 | 18.697.552 | 2,70 | 918.659 | 537.871 | 113.154 | 3,45 | 2,88 | 3,36 | 6.948.326 | 2,37 | 8,68 | 2,06 | 2,38 |
| 350 | COOPERATIVA LATTE INDENNE DI VERONA | 463310 | 18.673.064 | -0,66 | 1.439 | 1.439 | - | 0,04 | 0,01 | 0,00 | 142.343 | 0,31 | 100,80 | 0,00 | 1,62 |

P&G/A

# BILANCI | Le Top | PER GIRO D'AFFARI

## Le prime 500 aziende del sistema Verona per fatturato

*351ª - 450ª*

| N. | Denominazione Sociale | ATECO 2007 | Fatturato 2014 | % var. fatt. 2014 | EBITDA 2014 | EBIT 2014 | Reddito netto 2014 | % ROA 2014 | % ROS 2014 | % ROE 2014 | PFN 2014 | Debt/ equity 2014 | Debt/ EBITDA 2014 | %OF/ fattur 2014 | EBITDA/ OF 2014 |
|---|---|---|---|---|---|---|---|---|---|---|---|---|---|---|---|
| 351 | F.I.M.E. SRL | 467410 | 18.578.080 | -5,62 | 140.728 | 40.009 | -44.086 | 0,45 | 0,22 | -1,30 | -5.691 | 0,00 | 0,00 | 0,00 | n.d. |
| 352 | LITOPAT SPA | 181200 | 18.437.982 | -41,23 | 1.160.873 | 499.479 | 431.353 | 2,70 | 2,71 | 8,46 | 968.873 | 1,15 | 5,07 | 0,55 | 11,45 |
| 353 | CONSORZIO PROJET GROUP | 522400 | 18.424.384 | 14,28 | 106.312 | 100.569 | 54.600 | 0,92 | 0,55 | 16,96 | 1.030.861 | 5,53 | 16,73 | 1,17 | 0,49 |
| 354 | GENERALFRUTTA SRL | 463100 | 18.407.246 | -19,60 | 137.726 | 94.100 | 2.396 | 3,09 | 0,51 | 4,77 | 962.808 | 19,33 | 7,05 | 0,28 | 2,65 |
| 355 | INTERVIDEO SRL | 464310 | 18.331.528 | 81,40 | 894.680 | 848.524 | 478.215 | 9,59 | 4,63 | 34,32 | 99.733 | 0,26 | 0,40 | 0,13 | 38,67 |
| 356 | GRANITEX SPA | 237000 | 18.326.200 | 7,90 | 18.935 | -190.316 | 110.213 | -0,69 | -1,04 | 0,81 | 6.835.057 | 0,68 | 493,37 | 3,33 | 0,03 |
| 357 | RIVOLI SPA | 236100 | 18.297.740 | -62,88 | 2.234.209 | 1.116.176 | -592.798 | 1,66 | 6,10 | -3,53 | 24.332.850 | 1,47 | 11,04 | 6,66 | 1,83 |
| 358 | MOORER SPA | 141310 | 18.270.636 | 0,54 | 1.832.043 | 1.575.219 | 15.788 | 9,01 | 8,62 | 0,49 | 7.421.423 | 2,42 | 4,24 | 3,67 | 2,73 |
| 359 | CESARIN SPA | 103900 | 18.254.140 | 1,48 | 856.329 | 414.230 | 49.553 | 2,43 | 2,27 | 0,94 | 6.555.985 | 1,28 | 7,84 | 1,34 | 3,51 |
| 360 | SPORT MANAGEMENT SPA | 931120 | 18.145.450 | 1,01 | 1.215.138 | 206.845 | -211.988 | 1,55 | 1,14 | -40,24 | 3.694.759 | 10,26 | 4,45 | 1,26 | 5,32 |
| 361 | PUBLIGAS VERONA SPA | 192030 | 18.092.408 | -14,38 | 1.069.898 | 694.273 | 434.471 | 7,39 | 3,84 | 9,09 | -2.500.888 | 0,00 | 0,00 | 0,00 | n.d. |
| 362 | CO. BEST SRL | 462300 | 18.054.172 | -9,51 | 24.033 | 14.466 | -6.260 | 0,72 | 0,08 | -8,07 | n.d. | n.d. | n.d. | 0,07 | 1,88 |
| 363 | CENTRO BIRRA VERONA-EST SRL | 463920 | 18.033.284 | 2,34 | 153.941 | 85.620 | 83.205 | 1,26 | 0,47 | 36,59 | 594.956 | 3,60 | 5,31 | 0,13 | 6,37 |
| 364 | TOLSA ITALIA SRL | 462100 | 17.982.204 | 2,84 | 1.919.650 | 1.897.825 | 1.348.705 | 16,22 | 10,55 | 39,78 | -754.469 | 0,00 | 0,00 | 0,00 | n.d. |
| 365 | CALZATURIFICIO NIKI SRL | 152010 | 17.858.990 | -1,56 | 1.975.220 | 1.884.122 | 1.286.954 | 14,79 | 10,55 | 22,03 | -3.938.045 | 0,00 | 0,00 | 0,11 | 100,32 |
| 366 | A & B SPA | 473000 | 17.741.170 | 12,00 | 401.385 | 61.837 | 9.259 | 0,72 | 0,35 | 0,11 | -766.765 | 0,00 | 0,00 | 0,00 | n.d. |
| 367 | CANTINA DI CUSTOZA SAC | 012100 | 17.596.660 | -10,81 | 841.718 | -19.542 | - | -0,10 | -0,11 | 0,00 | 929.720 | 1,01 | 3,33 | 0,23 | 21,04 |
| 368 | LEADERFORM SPA | 181200 | 17.552.468 | -3,05 | 1.028.385 | 183.707 | 97.691 | 1,08 | 1,05 | 1,44 | -461.295 | 0,22 | 1,44 | 0,83 | 7,05 |
| 369 | FRIGOMEC SPA | 282500 | 17.514.344 | 12,53 | 1.812.651 | 1.225.553 | 693.752 | 7,89 | 7,00 | 7,92 | -1.028.541 | 0,15 | 0,73 | 0,44 | 23,38 |
| 370 | AUTOTRASPORTI BOMMARTINI SRL | 494100 | 17.480.888 | -9,84 | 1.201.394 | 567.336 | 4.823 | 4,23 | 3,25 | 0,24 | 5.966.655 | 2,95 | 4,97 | 2,99 | 2,30 |
| 371 | FLOVER SRL | 477610 | 17.430.712 | 16,35 | 726.465 | 501.973 | 155.700 | 4,66 | 2,88 | 7,86 | 2.971.472 | 1,71 | 4,66 | 1,02 | 4,07 |
| 372 | PERDOMINI-IOC SPA | 282991 | 17.387.150 | 11,92 | 1.978.856 | 1.381.992 | 868.482 | 13,46 | 7,95 | 15,08 | -134.498 | 0,00 | 0,00 | 0,08 | 142,03 |
| 373 | CONSORZIO CEREA SPA | 383230 | 17.287.150 | -1,70 | 797.033 | 360.558 | 144.110 | 4,09 | 2,09 | 13,37 | 1.999.528 | 2,57 | 3,48 | 1,57 | 2,94 |
| 374 | A.P.G. SRL | 141929 | 17.225.600 | 11,53 | 960.972 | 746.597 | 396.030 | 8,55 | 4,33 | 11,06 | -1.308.566 | 0,18 | 0,68 | 0,35 | 16,00 |
| 375 | GELMINI CAV. NELLO SPA | 432201 | 17.205.232 | -8,41 | 2.673.187 | 2.557.039 | 1.744.422 | 15,42 | 14,86 | 23,37 | -7.253.690 | 0,00 | 0,00 | 0,01 | n.d. |
| 376 | CANTINA DI VERONA SPA | 463920 | 17.178.212 | 35,62 | 406.988 | 382.243 | 237.309 | 2,92 | 2,23 | 20,55 | 305.872 | 0,57 | 1,63 | 0,26 | 8,98 |
| 377 | WISH DAYS SRL | 702209 | 17.163.942 | 5,15 | 1.154.330 | 268.513 | 58.827 | 0,81 | 1,56 | 19,12 | -948.846 | 0,00 | 0,00 | 0,03 | 253,70 |
| 378 | GRETSCH - UNITAS ITALIA SARL. | 467410 | 17.133.826 | -10,00 | 427.636 | 117.449 | 16.374 | 1,12 | 0,69 | 0,26 | -1.302.473 | 0,00 | 0,00 | 0,00 | n.d. |
| 379 | TI-BEL SOCIETA' PER AZIONI | 133000 | 17.105.438 | 1,70 | 6.854.216 | 4.277.893 | 2.889.936 | 25,11 | 25,01 | 21,69 | -12.466 | 0,00 | 0,00 | 0,18 | 217,38 |
| 380 | SERENISSIMA TRADING SPA | 702209 | 17.074.136 | 124,57 | 1.005.081 | 349.468 | 36.435 | 1,59 | 2,05 | 0,58 | 2.741.947 | 0,61 | 3,76 | 0,45 | 13,05 |
| 381 | EUROCOIL SPA | 252000 | 17.040.640 | 0,24 | 2.458.261 | 1.752.961 | 1.197.663 | 9,44 | 10,29 | 11,04 | -254.264 | 0,07 | 0,32 | 0,12 | 119,34 |
| 382 | AGRIFAP SRL SOCIETA' AGRICOLA | 014100 | 17.022.554 | -7,81 | 893.833 | 499.130 | 204.706 | 1,67 | 2,93 | 1,41 | 7.690.042 | 0,53 | 8,63 | 1,22 | 4,31 |
| 383 | MAIN SPA | 139500 | 16.935.304 | 4,45 | 1.659.040 | 85.912 | -654.738 | 0,39 | 0,51 | -6,71 | 6.716.460 | 0,69 | 4,06 | 3,21 | 3,05 |
| 384 | NUOVA METALCAVI SRL | 467710 | 16.927.832 | 48,35 | 131.140 | 115.693 | 37.499 | 6,81 | 0,68 | 23,43 | 379.920 | 3,80 | 4,64 | 0,29 | 2,63 |
| 385 | MONALDI AGRICOLA SRL | 014700 | 16.877.740 | 214,44 | 1.114.249 | 1.112.978 | 745.778 | 53,07 | 6,59 | 88,93 | -293.850 | 0,00 | 0,00 | 0,00 | n.d. |
| 386 | MARCOLINI MARMI SPA | 237010 | 16.813.004 | 2,42 | 811.685 | 362.964 | 31.880 | 1,09 | 2,16 | 0,16 | 7.458.710 | 0,40 | 9,62 | 2,21 | 2,19 |
| 387 | ESASEM SPA | 011910 | 16.732.553 | 32,47 | 3.645.183 | 3.542.022 | 2.418.581 | 28,02 | 21,17 | 36,74 | -1.653.789 | 0,01 | 0,02 | 0,03 | n.d. |
| 388 | BRANDS INDUSTRY SRL | 151209 | 16.675.438 | 10,49 | 1.598.907 | 1.198.221 | 532.134 | 10,69 | 7,19 | 16,82 | 4.582.100 | 1,46 | 2,90 | 1,82 | 5,28 |
| 389 | DD CHEM SRL | 205940 | 16.668.275 | 13,92 | 1.661.129 | 1.375.441 | 719.602 | 13,67 | 8,25 | 49,07 | 4.670.916 | 3,70 | 3,27 | 1,72 | 5,78 |
| 390 | ANTOLINI TRASPORTI E SPEDIZIONI SRL | 494100 | 16.645.502 | -2,66 | 309.027 | 97.963 | 45.839 | 1,29 | 0,59 | 1,44 | -784.417 | 0,00 | 0,00 | 0,10 | 17,97 |
| 391 | VERMEER ITALIA SRL | 466300 | 16.500.340 | 5,70 | 1.038.636 | 442.982 | 102.567 | 3,46 | 2,68 | 3,83 | 1.367.094 | 0,51 | 1,32 | 1,71 | 3,67 |
| 392 | SIMOTOP GROUP SPA | 469000 | 16.401.161 | 26,67 | 453.945 | 313.129 | 12.690 | 1,81 | 1,91 | 1,14 | 3.278.870 | 2,97 | 7,27 | 1,19 | 2,32 |
| 393 | PRIMO MATTINO BARATELLA SPA | 463100 | 16.308.404 | -12,74 | 574.877 | 273.435 | 792 | 3,39 | 1,68 | 0,08 | 3.210.914 | 3,45 | 5,60 | 1,07 | 3,29 |
| 394 | C.P. SRL DI CUBI LUCA E PERINA GIANCARLO | 432101 | 16.231.359 | -12,84 | 578.764 | 418.869 | 153.523 | 3,90 | 2,58 | 8,37 | 2.848.193 | 1,58 | 5,01 | 0,61 | 5,80 |
| 395 | VIESSMANN ENGINEERING SRL | 432201 | 16.222.356 | 61,55 | 167.479 | 120.097 | 118.023 | 1,62 | 0,74 | 9,06 | -32.079 | 0,00 | 0,00 | 0,01 | 182,84 |
| 396 | MULTITREND SRL | 464500 | 16.183.155 | 73,48 | 701.341 | 688.032 | 457.666 | 22,81 | 4,25 | 53,03 | n.d. | n.d. | n.d. | 0,14 | 30,55 |
| 397 | BLUE DISTRIBUTION SRL | 464210 | 16.109.743 | 30,99 | 1.101.050 | 878.804 | 21.834 | 7,54 | 5,46 | 0,50 | 5.127.963 | 1,41 | 5,55 | 2,42 | 2,82 |
| 398 | EUROFIBRE SPA | 231400 | 16.056.883 | 5,13 | 90.613 | -758.345 | -456.324 | -2,82 | -4,72 | -2,21 | -11.833.572 | 0,00 | 1,07 | 0,02 | 35,41 |
| 399 | SERENISSIMA COSTRUZIONI SPA | 421100 | 16.051.309 | -43,32 | 6.548.120 | 3.789.147 | 636.040 | 0,45 | 23,61 | 1,96 | 26.837.509 | 0,90 | 4,44 | 9,33 | 4,37 |
| 400 | VELOX SERVIZI SRL | 812100 | 16.009.133 | -1,77 | 644.966 | 381.570 | -39.395 | 6,30 | 2,38 | -24,18 | 1.016.087 | 7,93 | 2,00 | 0,66 | 6,12 |
| 401 | CANTINA SOCIALE DI MONTEFORTE SCA | 012100 | 16.003.631 | 1,18 | 401.968 | -33.901 | - | -0,24 | -0,21 | 0,00 | 4.566.829 | 1,47 | 11,37 | 0,85 | 2,97 |
| 402 | GESTIONI BENACENSI SPA | 553000 | 15.994.398 | 3,51 | 7.840.664 | 5.813.848 | 4.025.623 | 19,04 | n.d. | 15,25 | -2.823.907 | 0,00 | 0,00 | 0,05 | n.d. |
| 403 | EXOR INTERNATIONAL SPA | 332003 | 15.915.987 | 19,85 | 2.331.594 | 889.846 | 105.360 | 5,39 | 5,59 | 4,63 | 4.651.345 | 2,10 | 2,04 | 3,42 | 4,29 |
| 404 | KAIROS SRL | 201600 | 15.910.968 | 18,30 | 1.672.109 | 1.102.363 | 435.789 | 10,73 | 6,93 | 24,15 | 4.708.384 | 2,71 | 2,93 | 0,68 | 15,49 |
| 405 | FRAVEN SPA | 152010 | 15.910.053 | -14,48 | 583.748 | 228.777 | 34.504 | 1,78 | 1,44 | 2,36 | 5.875.872 | 4,07 | 10,21 | 0,68 | 5,40 |
| 406 | BERGEN SRL | 204000 | 15.828.742 | -0,33 | 1.758.611 | 1.446.880 | 957.662 | 13,79 | 9,14 | 20,63 | -513.604 | 0,14 | 0,37 | 0,14 | 78,16 |
| 407 | IMMOBILIARE CINQUERRE SPA | 681000 | 15.803.085 | 1,84 | 7.154.164 | 397.925 | -74.411 | 0,38 | 2,52 | -0,07 | -9.915.500 | 0,00 | 0,00 | 0,00 | n.d. |
| 408 | NUOVA FARMEC SRL | 282999 | 15.778.878 | 4,70 | 1.843.158 | 1.256.501 | 823.456 | 9,77 | 7,96 | 10,89 | -2.481.024 | 0,00 | 0,00 | 0,00 | n.d. |
| 409 | CONTINENTAL FRUIT SRL | 463100 | 15.748.730 | -4,71 | 133.578 | 111.289 | 22.175 | 3,05 | 0,71 | 7,10 | 955.140 | 3,83 | 8,95 | 0,37 | 2,30 |
| 410 | A&A SRL | 662200 | 15.693.708 | 52,11 | 1.109.914 | 1.008.870 | 606.408 | 18,71 | 6,43 | 56,83 | 159.296 | 0,25 | 0,24 | 0,16 | 45,55 |
| 411 | ZANCAUTO SRL | 451101 | 15.673.113 | 28,93 | 135.567 | 77.487 | -9.299 | 1,41 | 0,49 | -1,15 | 816.690 | 1,29 | 7,68 | 0,47 | 1,85 |
| 412 | HOSPES SRL | 562910 | 15.659.362 | 15,49 | 1.063.805 | 806.750 | 213.496 | 10,40 | 5,15 | 45,25 | 3.838.790 | 8,20 | 3,64 | 1,54 | 4,40 |
| 413 | CANTINE PRIMAVERA SRL | 463410 | 15.650.399 | 2,67 | 856.761 | 637.352 | 137.973 | 5,77 | 4,07 | 51,30 | 4.076.703 | 15,79 | 4,96 | 2,26 | 2,43 |
| 414 | MCS ITALY SPA | 266000 | 15.636.539 | -16,70 | -1.357.936 | -3.285.433 | -3.029.983 | -7,32 | -21,01 | -12,31 | 15.253.382 | 0,67 | -12,08 | 4,12 | n.d. |
| 415 | CITRES SPA | 103900 | 15.623.972 | 17,32 | 1.590.278 | 1.377.535 | 813.327 | 11,00 | 8,82 | 15,52 | 2.143.946 | 0,42 | 1,39 | 0,80 | 12,69 |
| 416 | F.I.Z. SRL CON SOCIO UNICO | 466000 | 15.592.314 | 7,96 | 1.089.143 | 952.880 | 552.268 | 9,28 | 6,11 | 32,39 | 3.229.055 | 1,90 | 2,98 | 0,46 | 15,21 |
| 417 | EUROIMPIANTI SRL | 282999 | 15.570.929 | 28,21 | 2.290.831 | 2.049.963 | 1.411.288 | 14,73 | 13,17 | 19,95 | -3.551.280 | 0,00 | 0,00 | 0,20 | 72,81 |
| 418 | IDROMEC SPA | 282202 | 15.520.921 | 12,64 | 2.076.178 | 990.886 | 678.018 | 4,92 | 6,38 | 5,43 | -7.368.822 | 0,00 | 0,00 | 0,19 | 69,62 |
| 419 | PAYANINI SRL | 237010 | 15.424.914 | 8,33 | 1.528.184 | 1.181.686 | 556.695 | 7,52 | 7,66 | 21,49 | 8.772.869 | 3,44 | 5,83 | 1,87 | 5,31 |
| 420 | BRAHMA - SPA | 265120 | 15.423.868 | -3,74 | 422.676 | -65.383 | 133.598 | -0,23 | -0,42 | 0,59 | -4.600.725 | 0,02 | 1,33 | 0,11 | 25,03 |
| 421 | ITALIANA COSTRUZIONI 2000 SRL | 412000 | 15.384.581 | -12,12 | 3.547.627 | 3.458.724 | 2.291.076 | 17,02 | 22,48 | 21,51 | -8.997 | 0,00 | 0,00 | 0,33 | 69,53 |
| 422 | LYONESS ITALIA SRL | 479910 | 15.305.817 | 59,18 | 368.310 | 249.919 | 438.654 | 0,43 | 1,63 | 51,59 | -17.345.596 | 0,00 | 0,00 | 0,00 | n.d. |
| 423 | ALITRANS SRL | 522910 | 15.182.585 | -4,07 | 501.866 | 462.330 | 263.014 | 8,65 | 3,05 | 21,54 | -658.866 | 0,00 | 0,00 | 0,29 | 11,48 |
| 424 | GIRELLI LOGISTICS GROUP SRL | 494100 | 15.178.940 | 10,01 | 513.849 | 175.834 | 124.784 | 2,35 | 1,16 | 5,81 | 1.401.874 | 0,67 | 2,80 | 0,18 | 19,02 |
| 425 | LA VERONICA SRL | 463100 | 15.173.042 | -11,92 | 896.823 | 874.722 | 586.722 | 22,92 | 5,76 | 88,17 | -170.127 | 0,15 | 0,11 | 0,02 | 264,86 |
| 426 | BRUNELLI RAFFAELLO IMPORT-EXPORT SRL | 462300 | 15.151.592 | -19,91 | -90.284 | -176.302 | -229.059 | -4,49 | -1,16 | -25,07 | 1.938.369 | 2,14 | -21,70 | 0,81 | n.d. |
| 427 | PELLEGRINI MECCANICA SPA | 289209 | 15.039.990 | n.d. | 761.530 | 662.785 | 344.581 | 5,01 | 4,41 | 7,32 | -2.928.165 | 0,50 | 3,09 | 0,81 | 6,29 |
| 428 | LEONE SRL | 105120 | 15.030.064 | 14,76 | 203.538 | 114.784 | 33.105 | 1,76 | 0,76 | 6,86 | 1.241.306 | 2,59 | 6,14 | 0,26 | 5,14 |
| 429 | DELLAS SPA | 257310 | 15.028.908 | 1,48 | 1.316.089 | -84.877 | -117.137 | -0,25 | -0,56 | -0,61 | 9.983.523 | 0,59 | 8,61 | 1,69 | 5,18 |
| 430 | MENEGHETTI ZOOTECNICI SRL | 462122 | 15.002.038 | 42,44 | 634.075 | 538.424 | 348.073 | 10,47 | 3,59 | 11,38 | -429.635 | 0,02 | 0,08 | 0,15 | 28,58 |
| 431 | VERNICIATURA INDUSTRIALE VENETA SPA | 256100 | 14.986.756 | 0,13 | 1.052.258 | 286.417 | 145.237 | 3,09 | 1,91 | 2,73 | 564.789 | 0,11 | 0,54 | 0,16 | 44,72 |
| 432 | AEROSOL 01 SPA IN LIQUIDAZIONE | 204200 | 14.968.969 | 4,31 | -2.913.481 | -5.594.977 | -7.837.433 | -59,34 | -37,38 | n.d. | 5.024.068 | -1,05 | -1,74 | 1,64 | n.d. |
| 433 | ALBERTINI SPA | 162310 | 14.960.830 | 0,34 | 905.920 | 273.785 | -138.960 | 1,13 | 1,83 | -3,67 | 4.763.773 | 1,50 | 6,27 | 2,19 | 2,76 |
| 434 | CLX EUROPE SPA | 181300 | 14.948.605 | 16,31 | 3.995.317 | 2.284.573 | 804.925 | 5,81 | 15,28 | 4,43 | 6.824.167 | 0,81 | 3,69 | 2,17 | 12,29 |
| 435 | LA QUADRIFOGLIO MARMI E GRANITI SRL | 467329 | 14.910.077 | -6,16 | 673.247 | 473.559 | 233.838 | 4,83 | 3,18 | 13,43 | 3.156.057 | 1,88 | 4,88 | 1,88 | 2,40 |
| 436 | CLEVER SRL | 205102 | 14.839.173 | 12,87 | 730.110 | 362.967 | 35.900 | 3,30 | 2,45 | 1,72 | 4.447.098 | 2,30 | 6,59 | 1,34 | 3,67 |
| 437 | NORTH PLASTIK SRL | 222000 | 14.829.648 | 8,26 | 981.996 | 562.509 | 68.067 | 4,50 | 3,79 | 3,83 | 5.179.693 | 2,99 | 5,41 | 2,21 | 3,00 |
| 438 | EUROCOMPANY GROUP SOC. CONS. SRL | 702209 | 14.753.380 | 11,50 | 584.902 | 531.182 | 29.617 | 5,23 | 3,60 | 3,90 | 4.151.032 | 5,97 | 7,75 | 2,17 | 1,83 |
| 439 | AUTO SERVICE - SRL | 473000 | 14.703.107 | 2,24 | -28.052 | -39.348 | -79.582 | -6,13 | -0,27 | n.d. | 323.993 | 9,00 | -11,86 | 0,17 | n.d. |
| 440 | SEMENTI BOVO SRL | 462122 | 14.659.445 | -19,31 | 653.241 | 374.852 | 123.894 | 6,16 | 2,56 | 15,41 | 3.856.311 | 4,80 | 5,91 | 1,15 | 3,89 |
| 441 | MARMI CORRADINI GROUP SPA | 237010 | 14.518.397 | 10,01 | 1.471.921 | 1.165.802 | 111.290 | 5,59 | 8,03 | 1,94 | 9.131.706 | 1,59 | 6,21 | 4,70 | 2,16 |
| 442 | EUROVERDE SRL | 463100 | 14.500.531 | -7,43 | 142.007 | 95.618 | 55.640 | 2,66 | 0,66 | 5,46 | -70.313 | 0,21 | 1,53 | 0,04 | 23,98 |
| 443 | PREMIUM WINE SELECTION P.W.S. SRL | 463410 | 14.483.128 | 15,49 | 583.538 | 538.537 | 346.838 | 7,47 | 3,72 | 22,82 | -251.011 | 0,00 | 0,00 | 0,00 | n.d. |
| 444 | PURPLE TRASPORTI SRL | 494100 | 14.477.484 | 8,36 | 651.376 | 446.756 | 113.465 | 6,60 | 3,09 | 14,07 | 2.736.581 | 3,60 | 4,46 | 1,49 | 3,02 |
| 445 | MF 1 SRL | 143900 | 14.465.408 | 43,41 | 1.288.631 | 1.115.440 | 222.963 | 10,39 | 7,71 | 9,46 | 2.512.375 | 1,21 | 2,22 | 1,33 | 6,71 |
| 446 | COVER FRUTTA SRL | 463100 | 14.435.384 | -11,46 | 246.887 | 204.226 | 7.434 | 3,06 | 1,41 | 0,97 | 4.598.731 | 6,18 | 19,20 | 1,11 | 1,54 |
| 447 | NI.VAL. GROUP SERVICE SRL | 702209 | 14.435.033 | 6,42 | 943.330 | 885.687 | 496.213 | 15,85 | 6,14 | 45,00 | -1.885.192 | 0,00 | 0,00 | 0,01 | n.d. |
| 448 | INDUSTRIALTECHNICS SRL | 256200 | 14.416.961 | -3,48 | 1.242.653 | 629.230 | 381.435 | 6,13 | 4,36 | 9,36 | -2.495.394 | 0,32 | 1,05 | 0,39 | 21,93 |
| 449 | ZANETTI SRL | 236000 | 14.397.659 | -6,97 | 225.635 | 123.696 | 3.478 | 0,75 | 0,86 | 0,05 | -177.198 | 0,44 | 14,94 | 0,34 | 4,57 |
| 450 | GIRELLI F.LLI SRL | 451102 | 14.264.909 | 3,68 | 248.523 | 225.035 | 16.598 | 2,99 | 1,58 | 1,11 | 2.585.315 | 1,78 | 10,72 | 0,96 | 1,82 |

P&G/A

# BILANCI | Le Top | PER GIRO D'AFFARI

## Le prime 500 aziende del sistema Verona per fatturato

*451ª - 500ª*

| N. | Denominazione Sociale | ATECO 2007 | Fatturato 2014 | % var. fatt. 2014 | EBITDA 2014 | EBIT 2014 | Reddito netto 2014 | % ROA 2014 | % ROS 2014 | % ROE 2014 | PFN 2014 | Debt/ equity 2014 | Debt/ EBITDA 2014 | %OF/ fattur 2014 | EBITDA/ OF 2014 |
|---|---|---|---|---|---|---|---|---|---|---|---|---|---|---|---|
| 451 | M.C.M. COMBUSTIBILI SRL | 467100 | 14.261.625 | -4,39 | 148.444 | 125.266 | 25.514 | 3,60 | 0,88 | 12,81 | 1.927.312 | 10,39 | 13,94 | 0,51 | 2,05 |
| 452 | BOILERNOVA SRL | 252100 | 14.249.162 | -0,15 | 1.477.786 | 1.178.332 | 697.848 | 9,22 | 8,27 | 11,41 | -2.195.892 | 0,12 | 0,51 | 0,33 | 31,39 |
| 453 | RIZZI PELLAMI SPA | 462410 | 14.190.879 | 8,21 | 424.789 | 404.144 | 166.348 | 9,51 | 2,85 | 7,56 | 513.101 | 0,59 | 3,08 | 0,22 | 13,91 |
| 454 | MOSCONI SPA | 289420 | 14.184.087 | 8,62 | 1.867.144 | 1.541.629 | 997.224 | 12,28 | 10,87 | 14,34 | -1.911.831 | 0,13 | 0,47 | 0,26 | 49,85 |
| 455 | ASSO SPA | 310000 | 14.167.314 | 6,40 | 384.137 | 16.379 | -98.648 | 0,14 | 0,12 | -2,01 | 1.800.247 | 0,71 | 9,10 | 0,35 | 7,65 |
| 456 | RENI TRASPORTI CELERI SRL | 494100 | 14.146.035 | -1,89 | 439.600 | 53.942 | -40.400 | 0,84 | 0,38 | -22,08 | 38.756 | 1,64 | 0,68 | 0,05 | 66,58 |
| 457 | OLEARIA DEL GARDA SPA | 104000 | 14.109.201 | 1,86 | 745.098 | 633.830 | 434.314 | 9,58 | 4,49 | 10,70 | -643.092 | 0,00 | 0,00 | 0,00 | n.d. |
| 458 | URBATEX SRL | 464110 | 14.048.129 | 14,60 | 1.055.834 | 981.748 | 366.060 | 9,86 | 6,99 | 20,38 | 6.086.287 | 3,41 | 5,81 | 1,62 | 4,65 |
| 459 | COMPAGNIA ITALIANA RIMORCHI SRL IN LIQUID. | 292000 | 14.022.767 | -61,92 | -3.054.926 | -5.148.373 | -6.174.280 | -21,72 | -36,71 | n.d. | 25.919.537 | -1,00 | -11,57 | 5,48 | n.d. |
| 460 | I & D SPA | 222000 | 13.970.901 | 2,80 | 1.469.547 | 673.203 | 406.424 | 8,58 | 4,82 | 19,98 | -7.868 | 0,00 | 0,00 | 0,44 | 24,14 |
| 461 | LOGIUDICE FORNI SRL | 289300 | 13.940.902 | 19,53 | 1.307.654 | 994.154 | 457.946 | 8,18 | 7,13 | 13,85 | 3.067.590 | 1,06 | 2,67 | 1,04 | 9,05 |
| 462 | FLOWER GLOVES SRL | 141200 | 13.895.988 | -9,18 | 1.453.572 | 903.461 | 10.260 | 4,26 | 6,50 | 0,16 | 8.333.128 | 1,43 | 6,28 | 5,11 | 2,05 |
| 463 | TECNORULLI SRL | 282990 | 13.866.561 | -3,57 | 3.165.737 | 2.828.031 | 2.032.172 | 19,09 | 20,39 | 28,72 | -386.209 | 0,14 | 0,32 | 0,20 | 114,15 |
| 464 | IL POLLO VENETO DI PERSEGATO GIULIO & C. SRL | 101000 | 13.863.421 | -9,61 | 560.583 | 386.659 | 273.674 | 4,74 | 2,79 | 5,43 | -3.098.216 | 0,00 | 0,00 | 0,00 | n.d. |
| 465 | GLEM SRL | 461600 | 13.854.020 | 26,63 | 336.253 | 329.687 | 174.073 | 5,89 | 2,38 | 13,99 | -1.760.707 | 0,00 | 0,01 | 0,08 | 31,49 |
| 466 | VERONA 83 - SCRL | 522922 | 13.849.196 | 3,38 | 573.161 | 480.212 | -63.050 | 5,56 | 3,47 | -15,10 | 3.773.463 | 9,35 | 6,82 | 1,87 | 2,21 |
| 467 | MADAS SRL | 282500 | 13.819.417 | 0,00 | 2.358.642 | 2.046.086 | 1.389.085 | 15,20 | 14,81 | 16,58 | -1.043.867 | 0,10 | 0,35 | 0,13 | 131,98 |
| 468 | ITALIAN FOOD TRADING SRL | 463920 | 13.787.948 | 6,46 | 287.584 | 213.244 | 60.453 | 3,79 | 1,55 | 12,14 | 1.623.776 | 3,56 | 6,15 | 0,69 | 3,02 |
| 469 | L&P SERVICE SOCIETA' COOPERATIVA | 522440 | 13.745.145 | 299,33 | 280.613 | 246.419 | 3.842 | 10,26 | 1,79 | 2,08 | -877.810 | 0,00 | 0,00 | 0,05 | 43,49 |
| 470 | FIORIO SPA | 466000 | 13.737.818 | -5,87 | 896.354 | 503.848 | 137.628 | 3,60 | 3,67 | 8,23 | 6.839.377 | 4,23 | 7,88 | 1,94 | 3,36 |
| 471 | CAPUZZO SRL | 103900 | 13.735.321 | 14,29 | 976.641 | 580.642 | 272.566 | 6,41 | 4,23 | 5,69 | 1.869.824 | 0,49 | 2,41 | 0,45 | 15,85 |
| 472 | ITALIA DEL VINO - CONSORZIO | 829999 | 13.715.227 | 4,01 | -54.107 | -54.240 | 10.017 | -0,32 | -0,40 | 5,25 | -3.446.489 | 0,00 | 0,00 | 0,10 | n.d. |
| 473 | ZANINI PORTE SPA | 162310 | 13.693.682 | 8,00 | 637.935 | 347.457 | 91.687 | 2,92 | 2,54 | 3,72 | 4.553.485 | 1,89 | 7,29 | 0,88 | 5,30 |
| 474 | SITTA SRL | 412000 | 13.602.418 | 44,01 | 523.849 | 385.584 | 26.093 | 4,08 | 2,83 | 4,74 | 2.778.958 | 5,10 | 5,35 | 1,64 | 2,34 |
| 475 | GRANITI MARMI AFFI SRL | 237010 | 13.594.682 | -6,62 | 531.656 | 430.679 | 24.218 | 5,03 | 3,17 | 6,80 | 3.693.780 | 10,87 | 7,28 | 1,31 | 2,99 |
| 476 | SEV SRL - SERVIZIO ECOLOGICO VENETO | 382109 | 13.548.350 | 2,94 | 934.013 | 349.031 | 857 | 2,44 | 2,58 | 0,05 | 7.062.108 | 4,08 | 7,56 | 1,87 | 3,70 |
| 477 | ACON SPA | 141310 | 13.500.057 | -3,62 | -3.337.994 | -4.726.903 | -6.388.735 | -33,61 | -35,01 | n.d. | 10.464.499 | -3,28 | -3,38 | 3,05 | n.d. |
| 478 | MORANDO GRAZIANO SRL | 463100 | 13.495.996 | -7,64 | 237.988 | 170.425 | 1.655 | 2,82 | 1,26 | 1,00 | 2.542.672 | 16,23 | 11,27 | 0,74 | 2,37 |
| 479 | FRASTE SPA | 289209 | 13.488.775 | -36,49 | 1.560.819 | 1.414.344 | 879.229 | 14,62 | 10,49 | 19,79 | -2.283.145 | 0,34 | 0,96 | 0,18 | 65,45 |
| 480 | C.L.F. CENTRO LAVORAZIONE FERRO SRL | 439909 | 13.442.612 | -5,28 | 485.602 | 354.991 | 253.294 | 4,94 | 2,64 | 28,70 | 1.938.205 | 2,85 | 5,17 | 0,55 | 6,54 |
| 481 | VERONESI HOLDING SPA | 631111 | 13.433.694 | -1,10 | 2.540.759 | 1.236.148 | 2.676.985 | 0,42 | 9,20 | 1,49 | 79.828.324 | 0,47 | 33,30 | 18,66 | 1,01 |
| 482 | SOC. COOP. FACCHINI MERCATO ORTOFRUT TICOLO | 494100 | 13.404.969 | 5,40 | 775.102 | 309.012 | 55.989 | 3,46 | 2,31 | 3,40 | 1.003.020 | 0,61 | 1,30 | 0,53 | 10,94 |
| 483 | SERVIFROST ITALIA SRL | 463100 | 13.403.238 | 5,93 | 237.612 | 189.942 | 27.692 | 1,95 | 1,42 | 3,03 | 6.350.979 | 6,95 | 26,73 | 1,11 | 1,60 |
| 484 | SELVATRANSPORT SRL | 494100 | 13.390.629 | 3,88 | 598.850 | 399.840 | 240.371 | 8,18 | 2,99 | 32,10 | -284.747 | 0,23 | 0,29 | 0,36 | 12,54 |
| 485 | FERRUNION SPA | 467410 | 13.383.751 | 4,89 | 722.977 | 419.660 | 226.115 | 3,08 | 3,14 | 3,05 | 3.332.251 | 0,45 | 4,62 | 0,30 | 18,31 |
| 486 | COLORIFICIO A. & B.CASATI SPA | 203000 | 13.299.086 | -0,16 | 989.900 | 479.388 | 163.413 | 5,13 | 3,60 | 5,52 | 2.198.739 | 0,89 | 2,67 | 1,14 | 6,50 |
| 487 | IMPRESA EDILE LONARDI SPA | 412000 | 13.248.794 | 63,11 | 1.126.753 | 944.221 | -2.337.616 | 4,42 | 7,13 | -23,03 | 3.775.112 | 0,39 | 3,55 | 1,41 | 6,05 |
| 488 | TUTTO GALVAN SRL | 471120 | 13.246.975 | -9,71 | 533.842 | 289.072 | 11.440 | 2,21 | 2,18 | 0,25 | 2.407.877 | 0,59 | 4,98 | 1,52 | 2,65 |
| 489 | VILLATRANS SRL | 494100 | 13.214.919 | 5,97 | 132.225 | 76.758 | 81.624 | 1,75 | 0,58 | 6,91 | -233.977 | 0,00 | 0,00 | 0,01 | 69,92 |
| 490 | CAD SRL | 620100 | 13.168.063 | 18,52 | 393.204 | 339.228 | -30.845 | 2,70 | 2,58 | -0,85 | 227.764 | 0,07 | 0,62 | 0,10 | 29,65 |
| 491 | CANTINA DELIBORI WALTER SRL | 110210 | 13.156.845 | -20,23 | 1.185.898 | 787.292 | 109.414 | 2,09 | 5,98 | 0,66 | 12.365.592 | 0,74 | 10,43 | 3,83 | 2,35 |
| 492 | ZAMBONI TRAN SERVICE SRL | 494100 | 13.088.901 | 8,14 | 441.939 | 229.520 | 21.621 | 2,89 | 1,75 | 3,09 | 2.559.110 | 3,97 | 6,29 | 1,06 | 3,18 |
| 493 | VERONAVET SPA | 812910 | 13.086.627 | 2,73 | 578.035 | 475.608 | 293.666 | 6,66 | 3,63 | 11,84 | 627.413 | 0,29 | 1,23 | 0,26 | 16,78 |
| 494 | CASA VITIVINICOLA TINAZZI SRL | 110200 | 13.075.329 | 4,33 | 1.833.437 | 1.364.324 | 714.677 | 9,21 | 10,43 | 18,84 | 5.886.996 | 1,56 | 3,23 | 1,53 | 9,18 |
| 495 | BIEMME ITALIA SRL | 453101 | 13.036.900 | 939,92 | 292.195 | 224.610 | 14.467 | 2,70 | 1,72 | 0,66 | 1.521.815 | 0,71 | 5,29 | 0,97 | 2,31 |
| 496 | SAVEPLAC SRL | 162100 | 13.012.905 | 41,20 | 876.268 | 490.093 | -85.056 | 2,59 | 3,77 | -1,29 | 9.453.718 | 1,44 | 10,82 | 4,62 | 1,46 |
| 497 | PUNTO INOX SPA | 464310 | 12.943.115 | -9,50 | 291.994 | 174.976 | 36.874 | 2,80 | 1,35 | 6,76 | 2.570.925 | 4,81 | 8,98 | 0,83 | 2,73 |
| 498 | NATURAL STONES SRL | 467322 | 12.894.564 | -13,87 | 848.770 | 810.630 | 342.475 | 6,36 | 6,29 | 15,69 | 6.545.000 | 3,08 | 7,92 | 2,68 | 2,45 |
| 499 | ITALFOOD ALA SRL | 107300 | 12.833.398 | -12,74 | 1.416.350 | 925.828 | 216.121 | 4,62 | 7,21 | 5,97 | 8.186.589 | 2,37 | 6,05 | 3,86 | 2,86 |
| 500 | CALZATURIFICIO JUMBO SPA | 152010 | 12.831.945 | 8,26 | 1.100.295 | 753.013 | 552.231 | 7,02 | 5,87 | 9,13 | -5.040.179 | 0,00 | 0,00 | 0,02 | n.d. |
| | TOTALI | | 42.696.306.714 | | 2.553.980.818 | 1.385.470.012 | 775.563.865 | | | | 5.074.169.205 | | | | |
| | MEDIANE | | 27.303.835 | 3,50 | 1.506.589 | 836.992 | 316.945 | 4,10 | 2,84 | 6,86 | 2.585.315 | 0,60 | 2,29 | 0,55 | 7,22 |

P&G/A

PER RIPARTIRE, IL PAESE
HA BISOGNO DELL'APPORTO DI TUTTI.
ANCHE DEL NOSTRO.

RITENIAMO CHE SIA QUESTO PIÙ CHE MAI IL MOMENTO DI RAGIONARE COME UNA COMUNITÀ. PER CREARE REGOLE PIÙ GIUSTE, PER RIFORMARE IL SISTEMA GIUDIZIARIO E QUELLO FISCALE, PER RITROVARE IL SENSO CIVICO DI APPARTENENZA AD UN GRANDE PAESE. PERCHÉ NON È IL MOMENTO DI CHIEDERE, MA IL MOMENTO DI DARE. METTIAMO LE COMPETENZE DI 1737 COMMERCIALISTI VERONESI AL SERVIZIO DELLE IMPRESE E DEI CITTADINI DEL TERRITORIO.

Ordine dei Dottori Commercialisti e degli Esperti Contabili **Verona**

I COMMERCIALISTI
UTILI AL PAESE.

Verona - Via Tezone, 5 • www.odcec.verona.it - Tel. 045 8031010

# CONSOLIDATI

**L'ANALISI.** Il campione è di 83 bilanci, che presentano nel complesso un valore aggregato di 22,9 miliardi di euro, pari al 41,5% di quello dei 12.230 disponibili nel database

# In crescita il fatturato dei gruppi

## Il dato è in aumento del 3,63%, simile rispetto alla mediana rilevata dai bilanci di esercizio delle imprese «Top 500»: +3,5%

**Andrea Guerrini**

L'analisi sui bilanci consolidati prende in considerazione i maggiori gruppi di società con sede nel Veronese: si tratta dei gruppi nel cui bilancio consolidato risulta un fatturato 2014 superiore a 10 milioni di euro, per i quali era disponibile anche il bilancio dell'anno precedente (2013). Potrebbero non essere presenti alcuni gruppi perché non aventi sede legale nel territorio, o per mancanza di uno dei due bilanci: il database Aida è stato integrato con altri database di PwC, essendo piuttosto esiguo ad oggi il numero di bilanci consolidati disponibili; grazie alle integrazioni che si sono rese possibili, si è arrivati ad un campione di 83 bilanci consolidati; qualora l'area di consolidamento comprendesse società rientranti per fatturato 2014 tra le prime 500 aziende veronesi, tali società sono state inserite anche nella tabella complessiva dei bilanci di esercizio.

Gli 83 bilanci consolidati oggetto di analisi presentano un fatturato aggregato di 22.914 milioni di euro, valore pari al 41,57% del fatturato aggregato dei 12.230 bilanci disponibili nel database; il fatturato risulta in crescita del +3,63%, simile rispetto alla crescita media rilevata dall'analisi dei bilanci di esercizio delle imprese Top 500 (+3,50%); la crescita ha riguardato 55 bilanci su 83 (pari al 66%), dimostrandosi pertanto un po' più diffusa che tra i bilanci di esercizio (63%).

In termini di risultati economici, si rileva che nell'anno 2014 gli 83 bilanci consolidati hanno generato un Ebitda complessivo di circa 2.091 milioni di euro, in aumento dell'8,60%: questo evidenzia una performance dei gruppi simile a quella delle singole imprese, il cui incremento nell'Ebitda è praticamente identico (+8,58%).

**I risultati: nel 2014 è stato generato un Ebitda complessivo di 2.091 milioni**

Operai al lavoro all'interno di un'azienda metalmeccanica

Valori diversi tra i due cluster si riscontrano osservando gli indici di redditività, che tuttavia non permettono di identificare quale tra i due sia il migliore. L'espressione dell'Ebitda sul fatturato indica quanta parte del giro d'affari si è trasformata in cash flow operativo, attraverso le operazioni correnti di acquisto-produzione-vendita; da questo punto di vista risulta che mediamente tale potenzialità è aumentata perché per i bilanci consolidati l'indicatore è passato da 7,52% a 8,54%; risultati leggermente inferiori si sono registrati per il campione dei 500 bilanci d'esercizio (da 4,91% a 5,45%) e per il complesso di bilanci disponibili (da 6,78% a 6,79%). Gli indici di redditività migliorano con un Roa al 4,21% (4,10% top 500), così come il Roe, passato a 4,68% (6,86% top 500).

La redditività operativa migliora sia per effetto delle più elevate efficienze (Ros a 3,89%, rispetto a 2,84% per le top 500), sia per effetto di più elevate vendite a parità di capitale investito (0,94), ma pur sempre inferiori rispetto all'1,37 registrato per le top 500.

Passando all'analisi finanziaria, si può rilevare che gli 83 gruppi analizzati presentano un indebitamento finanziario netto (debiti verso il sistema bancario/finanziario, al netto della liquidità) pari a 3.688 milioni nel 2014, in leggero aumento rispetto al valore complessivo 2013 (+1,35%); questa tendenza dei gruppi è inferiore rispetto a quanto registrato per le singole società, per le quali si è assistito nel corso del 2014 ad un aumento dell'esposizione finanziaria netta media (+5,54%), e rispetto a quanto rilevato per le top 20 in ordine di fatturato (+6,72%) e soprattutto alle aziende top per totale attivo (+15,44%). •

**Una ricerca di PwC tra 1.300 top manager a livello mondiale**

## L'agenda strategica dei ceo italiani «Investimenti e una nuova mentalità»

Ogni anno PwC raccoglie le aspettative di oltre 1.300 top manager a livello mondiale e di 50 ceo italiani sulle prospettive di crescita a 12 e 36 mesi delle loro società. Scopo di questa ricerca è quello di definire un quadro completo ed esaustivo della visione di business degli intervistati. «E dall'analisi delle ultime tre edizioni, possiamo vedere come le aziende italiane hanno reagito alla crisi, individuando quali passi restano ancora da compiere», spiega Nicola Anzivino, partner di PwC.

Nicola Anzivino, partner di PwC

**Su quali direttrici si è indirizzato il lavoro manageriale delle aziende italiane, in questi ultimi anni?**
Le società sono più internazionali sia come base clienti che come base produttiva. Sono più orientate all'innovazione di prodotto e processo grazie a nuovi investimenti in R&S. Hanno rivisto il loro business model utilizzando la tecnologia per essere più «vicini» sia ai loro clienti che ai fornitori, hanno strutture organizzative più snelle e orientate alle prospettive di crescita internazionale. Inoltre hanno rafforzato i loro sistemi e procedure, focalizzandosi sulla pianificazione finanziaria e andando oltre il budget annuale per la strutturazione della loro business vision.

**Dal punto di vista finanziario le società hanno rafforzato la loro struttura patrimoniale, riducendo il livello di indebitamento finanziario in rapporto all'Ebitda. Ma è stato un percorso seguito da tutte le società?**
No, abbiamo assistito ad una crescente e preoccupante polarizzazione delle performance aziendali. Le società «sane» finanziariamente hanno potuto darsi priorità d'internazionalizzazione, reclutare nuovi manager non solo italiani e focalizzarsi attraverso mirati investimenti in nicchie ad alto valore aggiunto, grazie a significativi processi d'innovazione e ad un uso strategico delle tecnologie.

**Le società «sane» guardano all'estero, quelle deboli stanno cercando processi di aggregazione**

**E le società più deboli dal punto di vista di merito creditizio?**
Sono quelle aziende fortemente basate su ricavi domestici e di piccole dimensioni. Hanno sofferto una crisi aziendale pesante e stanno cercando processi di aggregazione «difensivi» con i campioni internazionali del loro settore, al fine di evitare un forte ridimensionamento se non addirittura la chiusura.

**C'è stata attenzione agli investimenti?**
Abbiamo registrato un calo degli investimenti fissi lordi negli ultimi anni: si tratta di un dato macro a livello internazionale e italiano. Basti pensare che in un'area storicamente dinamica come il Nord Est d'Italia gli investimenti sono calati dal 2007 al 2014 del 22% in valore. La crescente competizione globale, l'incertezza macro economica collegata a rischi politici e il crescente "short-termismo" che ormai influenza anche i piani delle aziende familiari di medie dimensioni, hanno ridotto la propensione ad investire. Questo è successo anche in relazione alla necessità di assumere «rischi di business» sempre più significativi per raggiungere rendimenti sul capitale investito validi e con pay back period ridotti.

**Succede anche in Italia?**
Nel nostro Paese si stanno registrando segnali di cambiamento: nel corso nei primi tre mesi del 2015 la crescita di beni strumentali è stata del 15% grazie soprattutto agli incentivi della Legge Sabatini e il bonus macchinari. Un segnale importante ma va considerato che la crisi aveva quasi azzerato tali investimenti. Peraltro, nostre recenti analisi sul Roi (return on investment, ndr) di aziende italiane di medie dimensioni in alcuni settori industriali, negli ultimi 3 anni hanno evidenziato una drastica riduzione del numero di società con valori medi superiori al 10%, rispetto a periodi precedenti e aspettative dei manager di valori «a cifra singola» nel medio periodo.

**Questa è la situazione registrata ad oggi. Quali sfide attendono ora le aziende italiane?**
Il percorso di cambiamento non è terminato. La sfida tecnologica che attende ancora le società sarà tanto importante quanto il processo d'internazionalizzazione dei loro ricavi e della base industriale su cui hanno lavorato nell'ultimo periodo. La sfida necessita di nuovi investimenti ma soprattutto di un cambiamento di mentalità commerciale, operativo e organizzativo.

**Quanto può contribuire l'ingresso in azienda di manager esterni?**
Avere a bordo talenti manageriali capaci di fissare le priorità, gestire il cambiamento e allineare costantemente le aspettative dei diversi stakeholder aziendali ai nuovi scenari di business sarà fondamentale per la fase di crescita che ci attendiamo nei prossimi 3 anni. Suggeriamo una dicotomia tra manager forti nell'esecuzione operativa del loro business e quelli orientati a pensare a modi innovativi di crescere.

**Vale anche per le aziende a conduzione famigliare?**
Questa nuova articolazione strategica diventerà centrale soprattutto per le piccole e medie imprese a direzione familiare. Sono aziende con scarsa capacità di nuova finanza che stanno valutando il loro percorso di business prospettico di medio periodo. **F.L.**

# CONSOLIDATI

## I primi 83 gruppi del sistema Verona nel 2014 per fatturato

1ª - 41ª

| N. | Denominazione Sociale | FATTURATO 2013 | FATTURATO 2014 | % VAR.FATT. 2014 | EBITDA 2013 | EBITDA 2014 | % EBITDA/ fatt. 2013 | % EBITDA/ fatt. 2014 | Pos. finanziaria netta 2013 | Pos. finanziaria netta 2014 | % var. PFN 2014 |
|---|---|---|---|---|---|---|---|---|---|---|---|
| 1 | EUROSPIN ITALIA SPA | 3.937.798.912 | 4.182.462.976 | 6,21 | 316.805.000 | 331.886.000 | 8,05 | 7,94 | -131.951.000 | -189.611.000 | -43,70 |
| 2 | VERONESI HOLDING SPA | 2.855.526.144 | 2.835.782.912 | -0,69 | 115.132.000 | 152.611.320 | 4,03 | 5,38 | 439.012.000 | 447.648.642 | 1,97 |
| 3 | CALZEDONIA HOLDING SPA | 1.681.816.960 | 1.864.635.648 | 10,87 | 270.141.000 | 251.451.135 | 16,06 | 13,49 | 120.203.000 | 251.973.199 | 109,62 |
| 4 | FINBRE SPA | 1.787.557.888 | 1.823.462.656 | 2,01 | 98.233.661 | 85.900.653 | 5,50 | 4,71 | 223.621.236 | 245.913.525 | 9,97 |
| 5 | SAN COLOMBANO SPA | 821.363.072 | 885.549.952 | 7,81 | 92.636.417 | 119.905.869 | 11,28 | 13,54 | 144.982.751 | 76.961.544 | -46,92 |
| 6 | AGSM DI VERONA SPA | 894.595.840 | 790.815.296 | -11,60 | 89.719.370 | 101.516.807 | 10,03 | 12,84 | 318.125.055 | 326.726.921 | 2,70 |
| 7 | MARSEGLIA GROUP SPA | 689.503.040 | 631.601.024 | -8,40 | 81.523.000 | 83.362.000 | 11,82 | 13,20 | 80.093.000 | 24.046.000 | -69,98 |
| 8 | A4 HOLDING SPA | 554.582.016 | 561.190.976 | 1,19 | 183.352.000 | 198.829.000 | 33,06 | 35,43 | 772.829.000 | 758.557.000 | -1,85 |
| 9 | SUPERMERCATI TOSANO CEREA SRL | 415.610.784 | 484.971.488 | 16,69 | 29.636.500 | 27.634.136 | 7,13 | 5,70 | 54.833.435 | 68.866.826 | 25,59 |
| 10 | CONSORZIO AGRARIO DEL NORDEST SOCIETA' COOPERATIVA | 535.364.992 | 479.513.984 | -10,43 | 21.393.000 | 23.962.000 | 4,00 | 5,00 | 169.799.000 | 176.847.000 | 4,15 |
| 11 | RUGGERO BAULI SPA | 444.256.736 | 471.293.696 | 6,09 | 33.067.329 | 41.906.014 | 7,44 | 8,89 | 110.403.666 | 92.603.399 | -16,12 |
| 12 | PASTIFICIO RANA SPA | 385.315.424 | 462.388.928 | 20,00 | 20.534.729 | 35.147.541 | 5,33 | 7,60 | 115.671.261 | 101.218.495 | -12,49 |
| 13 | PANFIN SPA | 419.608.576 | 431.239.296 | 2,77 | 11.897.395 | 14.205.426 | 2,84 | 3,29 | 130.189.550 | 164.361.184 | 26,25 |
| 14 | GRUPPO ROSSETTO SPA | 366.691.776 | 403.983.136 | 10,17 | 12.324.998 | 14.824.053 | 3,36 | 3,67 | -29.861.903 | -28.498.029 | 4,57 |
| 15 | FRANKE SPA | 350.620.992 | 360.263.008 | 2,75 | 19.276.000 | 29.586.000 | 5,50 | 8,21 | 25.181.000 | 11.490.000 | -54,37 |
| 16 | GRUPPO ITALIANO VINI (GIV) | 353.708.000 | 355.649.024 | 0,55 | 20.598.000 | 21.854.000 | 5,82 | 6,14 | 120.454.000 | 107.260.000 | -10,95 |
| 17 | CORDIFIN SPA | 345.874.016 | 350.049.984 | 1,21 | 5.841.000 | 4.438.000 | 1,69 | 1,27 | 112.178.000 | 140.512.000 | 25,26 |
| 18 | FRESENIUS KABI ITALIA SPA | 314.886.528 | 296.351.712 | -5,89 | 53.650.587 | 25.948.466 | 17,04 | 8,76 | 1.031.650 | 819.726 | -20,54 |
| 19 | ECORNATURASI' SPA | 231.037.216 | 280.741.344 | 21,51 | 29.263.126 | 36.704.373 | 12,67 | 13,07 | 43.228.543 | 40.187.522 | -7,03 |
| 20 | ZUEGG SPA | 229.667.008 | 238.532.080 | 3,86 | 11.576.000 | 14.472.132 | 5,04 | 6,07 | 47.646.000 | 52.034.381 | 9,21 |
| 21 | RIELLO ELETTRONICA SPA | 213.912.496 | 212.155.888 | -0,82 | 28.514.574 | 28.045.877 | 13,33 | 13,22 | 14.779.245 | 33.073.200 | 123,78 |
| 22 | RPS SPA | 213.845.152 | 212.062.512 | -0,83 | 28.632.216 | 28.198.594 | 13,39 | 13,30 | 9.651.726 | 31.391.946 | 225,25 |
| 23 | GIORDANO RIELLO INTERNATIONAL GROUP SPA | 207.452.288 | 207.649.280 | 0,09 | 12.280.826 | 10.423.103 | 5,92 | 5,02 | -41.209.781 | -41.757.904 | -1,33 |
| 24 | VITTORIA SRL | 180.077.488 | 189.433.232 | 5,20 | 8.018.868 | 11.071.613 | 4,45 | 5,84 | 20.513.680 | 34.405.128 | 67,72 |
| 25 | MIDI PARTECIPAZIONI SPA | 137.665.168 | 179.158.416 | 30,14 | 6.317.858 | 12.208.007 | 4,59 | 6,81 | 36.862.708 | 31.730.996 | -13,92 |
| 26 | SALUS SPA | 158.259.808 | 167.736.528 | 5,99 | 2.076.868 | 18.435.071 | 1,31 | 10,99 | 13.995.663 | 54.795.642 | 291,52 |
| 27 | PEDROLLO SPA | 157.363.776 | 165.585.984 | 5,22 | 37.613.896 | 42.169.933 | 23,90 | 25,47 | -51.538.366 | -45.704.395 | 11,32 |
| 28 | JUST ITALIA SRL | 136.393.824 | 143.212.448 | 5,00 | 21.050.630 | 21.324.469 | 15,43 | 14,89 | -6.870.012 | -8.062.560 | -17,36 |
| 29 | CANTINA SOCIALE COOP. DI SOAVE | 107.695.512 | 106.109.248 | -1,47 | 5.042.913 | 4.901.590 | 4,68 | 4,62 | -14.580.221 | -18.777.646 | -28,79 |
| 30 | CONTIGO SRL | 103.574.480 | 102.659.240 | -0,88 | 5.097.289 | 5.412.754 | 4,92 | 5,27 | 45.759.796 | 40.851.235 | -10,73 |
| 31 | ANTOLINI LUIGI & C. SPA | 99.229.672 | 102.320.600 | 3,11 | 15.569.077 | 15.023.854 | 15,69 | 14,68 | 28.758.265 | 33.556.110 | 16,68 |
| 32 | SOC. COOP. COLLIS WINE GROUP | 101.717.344 | 98.508.768 | -3,15 | 7.385.560 | 7.523.281 | 7,26 | 7,64 | 28.584.371 | 33.095.918 | 15,78 |
| 33 | VETRERIE RIUNITE SPA | 101.073.776 | 98.157.592 | -2,89 | 12.914.071 | 11.483.121 | 12,78 | 11,70 | 44.423.486 | 39.303.462 | -11,53 |
| 34 | ISAP PACKAGING SPA | 98.111.320 | 98.018.736 | -0,09 | 6.255.265 | 8.869.840 | 6,38 | 9,05 | 42.303.637 | 36.804.878 | -13,00 |
| 35 | FABER SRL | 100.174.320 | 94.320.208 | -5,84 | 1.125.908 | 235.873 | 1,12 | 0,25 | 15.437.428 | 15.081.372 | -2,31 |
| 36 | 2S SRL | 42.723.968 | 88.857.544 | 107,98 | 1.834.818 | 8.558.227 | 4,29 | 9,63 | 29.092.266 | 25.225.318 | -13,29 |
| 37 | IMMOBILIARE ENRIMARC SRL | 94.265.104 | 86.873.384 | -7,84 | 2.460.176 | 2.235.135 | 2,61 | 2,57 | 16.578.841 | 15.903.138 | -4,08 |
| 38 | HOLDING VERONA 1962 SRL | 76.184.728 | 85.443.008 | 12,15 | 12.471.000 | 14.728.081 | 16,37 | 17,24 | -37.140.024 | -38.428.821 | -3,47 |
| 39 | DIAMANT SRL | 57.943.052 | 81.054.280 | 39,89 | 7.788.609 | 15.000.906 | 13,44 | 18,51 | 14.159.267 | 17.440.566 | 23,17 |
| 40 | HDB SRL | 73.818.976 | 76.518.456 | 3,66 | 2.051.587 | 2.272.577 | 2,78 | 2,97 | 9.723.166 | 9.591.760 | -1,35 |
| 41 | FI.SE SRL | 73.192.288 | 76.342.352 | 4,30 | 4.166.044 | 5.135.768 | 5,69 | 6,73 | 23.512.194 | 19.455.361 | -17,25 |

P&G/A

# CONSOLIDATI

## I primi 83 gruppi del sistema Verona nel 2014 per fatturato

*42ª - 83ª*

| N. | Denominazione Sociale | FATTURATO 2013 | FATTURATO 2014 | % VAR.FATT. 2014 | EBITDA 2013 | EBITDA 2014 | % EBITDA/ fatt. 2013 | % EBITDA/ fatt. 2014 | Pos. finanziaria netta 2013 | Pos. finanziaria netta 2014 | % var. PFN 2014 |
|---|---|---|---|---|---|---|---|---|---|---|---|
| 42 | FACCHINI DINO & C. SRL | 74.220.976 | 74.639.056 | 0,56 | 1.448.298 | 8.662.934 | 1,95 | 11,61 | 30.073.128 | 25.944.890 | -13,73 |
| 43 | SOCIETA' ATHESIS SPA | 77.405.592 | 74.242.016 | -4,09 | 4.693.131 | 4.881.676 | 6,06 | 6,58 | 23.992.968 | -3.185.202 | -113,28 |
| 44 | FM SRL | 60.436.796 | 71.850.960 | 18,89 | 10.620.784 | 12.282.839 | 17,57 | 17,09 | 16.735.524 | 15.477.232 | -7,52 |
| 45 | FINPEG PARTECIPAZIONI SPA | 70.041.808 | 71.038.040 | 1,42 | 7.719.612 | 8.117.233 | 11,02 | 11,43 | 8.590.657 | 6.896.974 | -19,72 |
| 46 | GRUPPO SVAI SPA | 75.193.088 | 67.819.472 | -9,81 | 2.238.389 | 1.834.769 | 2,98 | 2,71 | 35.045.542 | 32.742.543 | -6,57 |
| 47 | SOVEMA SPA | 64.074.104 | 67.575.528 | 5,46 | 7.876.353 | 6.475.456 | 12,29 | 9,58 | -10.903.184 | -7.881.745 | 27,71 |
| 48 | SIME SPA | 76.477.760 | 67.030.824 | -12,35 | 5.927.324 | 2.618.142 | 7,75 | 3,91 | 18.023.920 | 16.900.504 | -6,23 |
| 49 | SOAVE HOLDING SRL | 69.970.520 | 66.810.116 | -4,52 | 1.254.995 | 1.075.866 | 1,79 | 1,61 | 8.689.762 | 7.708.875 | -11,29 |
| 50 | ALDINO SRL | 56.598.536 | 62.610.552 | 10,62 | 6.656.093 | 8.011.728 | 11,76 | 12,80 | 3.965.072 | 801.731 | -79,78 |
| 51 | GRUPPO MANARA SPA | 63.737.168 | 62.064.896 | -2,62 | 2.420.614 | 2.408.189 | 3,80 | 3,88 | 20.046.115 | 23.330.140 | 16,38 |
| 52 | MASI AGRICOLA SPA | 66.717.788 | 61.059.992 | -8,48 | 18.244.416 | 17.702.107 | 27,35 | 28,99 | 22.248.551 | 18.614.236 | -16,34 |
| 53 | FINANZIARIA ATTIVITA' TURISTICA SPA | 61.437.696 | 59.945.268 | -2,43 | 5.610.014 | 5.190.446 | 9,13 | 8,66 | 50.827.291 | 50.078.197 | -1,47 |
| 54 | ELIOT SRL | 53.332.772 | 58.736.720 | 10,13 | 3.043.243 | 4.602.824 | 5,71 | 7,84 | 23.142.309 | 22.540.951 | -2,60 |
| 55 | MELEGATTI SPA | 58.442.540 | 58.383.300 | -0,10 | 4.209.945 | 2.326.823 | 7,20 | 3,99 | 19.019.559 | 15.964.614 | -16,06 |
| 56 | FINLUC SRL | 59.092.360 | 57.595.412 | -2,53 | 5.289.258 | 5.843.646 | 8,95 | 10,15 | 24.057.261 | 72.352.861 | 200,75 |
| 57 | PELLINI HOLDING SPA | 55.511.788 | 56.242.192 | 1,32 | 9.021.806 | 5.308.040 | 16,25 | 9,44 | 12.311.437 | 14.114.079 | 14,64 |
| 58 | MECFIN SPA | 37.182.660 | 53.930.128 | 45,04 | -891.881 | 3.439.123 | -2,40 | 6,38 | 35.695.527 | 37.910.853 | 6,21 |
| 59 | CAD IT SPA | 48.488.000 | 53.241.000 | 9,80 | 4.868.000 | 7.346.000 | 10,04 | 13,80 | 2.574.000 | -3.577.000 | -238,97 |
| 60 | LUFIN SRL | 50.545.244 | 52.839.424 | 4,54 | 12.168.415 | 11.332.506 | 24,07 | 21,45 | -3.520.104 | -6.985.835 | -98,46 |
| 61 | AGGLO MARMI S.MARGHERITA SRL | 42.108.864 | 52.691.948 | 25,13 | 3.490.692 | 6.324.170 | 8,29 | 12,00 | -4.439.138 | -6.292.135 | -41,74 |
| 62 | FINDIAM SRL | 47.557.404 | 51.706.332 | 8,72 | 3.294.398 | 4.413.344 | 6,93 | 8,54 | 7.552.745 | 7.725.143 | 2,28 |
| 63 | CROMSOURCE ADM SRL | 42.879.000 | 49.210.000 | 14,76 | 5.145.000 | 4.574.000 | 12,00 | 9,29 | -1.634.000 | 1.626.000 | 199,51 |
| 64 | CANTINA VALPANTENA SCA | 37.455.216 | 45.354.944 | 21,09 | 2.845.756 | 2.727.392 | 7,60 | 6,01 | 6.308.669 | 9.190.314 | 45,68 |
| 65 | EVEREL GROUP SPA | 42.993.000 | 44.929.000 | 4,50 | 3.805.000 | 4.828.000 | 8,85 | 10,75 | 8.414.000 | 8.517.000 | 1,22 |
| 66 | TRINITA' SPA-INDUSTRIA SALUMI | 44.545.048 | 44.717.256 | 0,39 | 1.904.592 | 1.736.391 | 4,28 | 3,88 | 3.644.579 | 7.539.205 | 106,86 |
| 67 | H.B.S. HOLDING BONOMI SPA | 41.420.792 | 43.623.468 | 5,32 | 6.136.221 | 10.009.026 | 14,81 | 22,94 | 2.588.133 | 4.711.299 | 82,03 |
| 68 | MABE SRL | 41.419.768 | 42.921.272 | 3,63 | 4.212.290 | 4.076.552 | 10,17 | 9,50 | 20.285.804 | 16.967.483 | -16,36 |
| 69 | AEROPORTO CATULLO DI VERONA SPA | 41.745.528 | 42.288.376 | 1,30 | 1.444.408 | 2.965.530 | 3,46 | 7,01 | 15.825.458 | -12.037.279 | -176,06 |
| 70 | LIVERANI GROUP SPA | 39.468.052 | 41.076.792 | 4,08 | 3.043.096 | 4.438.241 | 7,71 | 10,80 | 6.670.150 | 6.406.323 | -3,96 |
| 71 | SIDERGAS SPA | 38.689.436 | 41.064.696 | 6,14 | 4.021.354 | 4.418.968 | 10,39 | 10,76 | -476.777 | 402.939 | 184,51 |
| 72 | CALZATURIFICIO FRAU SPA | 35.156.468 | 37.936.320 | 7,91 | 1.685.440 | 3.240.189 | 4,79 | 8,54 | 369.010 | 493.164 | 33,65 |
| 73 | VILLA CADENE SRL | 32.815.840 | 35.827.896 | 9,18 | 3.521.932 | 4.726.328 | 10,73 | 13,19 | 18.204.443 | 14.535.685 | -20,15 |
| 74 | S.I.VER. SOCIETA' IMMOBILIARE VERONESE SPA | 27.287.598 | 34.576.684 | 26,71 | 960.762 | 1.068.631 | 3,52 | 3,09 | 15.997.897 | 16.776.436 | 4,87 |
| 75 | F.I.Z. HOLDING SRL | 31.050.792 | 33.845.800 | 9,00 | 1.989.616 | 2.791.958 | 6,41 | 8,25 | 7.795.260 | 6.845.270 | -12,19 |
| 76 | ECO-DEM SRL | 31.575.064 | 33.844.828 | 7,19 | 2.193.781 | 2.756.918 | 6,95 | 8,15 | 9.006.799 | 9.821.373 | 9,04 |
| 77 | DANILO ZANARDI SRL | 28.468.736 | 33.007.806 | 15,94 | 3.706.716 | 6.135.861 | 13,02 | 18,59 | 10.439.730 | 7.426.214 | -28,87 |
| 78 | A. & P. HOLDING SRL | 37.667.140 | 32.650.424 | -13,32 | 3.249.405 | 2.492.106 | 8,63 | 7,63 | 7.059.113 | 6.408.844 | -9,21 |
| 79 | FERRARI GROUP SRL | 36.831.848 | 28.076.340 | -23,77 | 2.883.371 | -45.464 | 7,83 | -0,16 | 5.580.507 | -7.161.106 | -228,32 |
| 80 | MCS ITALY SPA | 29.741.460 | 26.909.780 | -9,52 | 4.361.536 | 1.693.648 | 14,66 | 6,29 | 9.449.710 | 16.651.561 | 76,21 |
| 81 | RIVOLI SPA | 49.296.872 | 25.607.112 | -48,06 | 5.122.771 | 4.411.366 | 10,39 | 17,23 | 13.386.579 | 35.087.598 | 162,11 |
| 82 | PRIMO SRL | 1.426.000 | 21.653.576 | 1.418,48 | 933.000 | 999.717 | | 4,62 | 9.002.000 | 8.446.803 | -6,17 |
| 83 | NOVA SPES SRL | 55.301.344 | 10.737.552 | -80,58 | -2.204.433 | 1.440.181 | -3,99 | 13,41 | 17.003.112 | -609.114 | -103,58 |
| | TOTALI | 22.185.868.926 | 22.914.569.922 | | 1.925.434.678 | 2.091.085.999 | | | 3.639.115.697 | 3.688.120.957 | |
| | MEDIANE | 73.818.976 | 74.639.056 | 3,63 | 5.841.000 | 7.346.000 | 7,52 | 8,54 | 16.578.841 | 16.651.561 | -3,47 |

P&G/A

ENTE BILATERALE DEL TURISMO DEL VERONESE

## AZIENDE E LAVORATORI: UN PATRIMONIO INDIVISIBILE

L'Ente Bilaterale del Turismo del Veronese è un organismo paritetico costituito tra Confcommercio Imprese per l'Italia e le organizzazioni sindacali Filcams Cgil, Fisascat Cisl e Uiltucs Uil. Insieme hanno creato questa opportunità per tutte quelle aziende che applicano il Contratto Collettivo Nazionale di Lavoro per le aziende del settore Turismo.

La missione dell'Ente è operare per lo sviluppo delle imprese turistiche e dei suoi operatori, sostenere la formazione e la professionalità, offrendo corsi di formazione, piani formativi per apprendisti e una banca dati per l'offerta e la ricerca di lavoro.

**ALCUNI NUMERI dell'anno 2015:**
40 corsi di formazione in Materia di Salute e Sicurezza erogati a 997 partecipanti, datori di lavoro e lavoratori
12 corsi di formazione continua per l'aggiornamento professionale e lo svago erogati a 230 partecipanti, datori di lavoro e lavoratori

**Aderendo all'Ente Bilaterale si entra a far parte di un sistema di salvaguardia, fatto da Voi per Voi completamente autofinanziato, che non pesa sulla collettività e che è strumento utile nel dialogo tra imprenditori e dipendenti.
Per saperne di più visita il nostro sito www.entebilaterale.vr.it o chiamaci allo 045.8626256**

**ENTE BILATERALE DEL TURISMO DEL VERONESE**
**Via Sommacampagna, 63/H 37137 Verona • turismo@entebilaterale.vr.it**

# CALENDARIO 2016

Dal primo organizzatore diretto di fiere in Italia: tanti eventi da non perdere, tanti appuntamenti per farsi trovare.

VERONAFIERE
www.veronafiere.it
+ − × ÷
SOMMIAMO RELAZIONI.
SOTTRAIAMO OSTACOLI.
MOLTIPLICHIAMO IDEE.
CONDIVIDIAMO ESPERIENZE.

## GENNAIO

**22-24 - MOTOR BIKE EXPO** - The international motorcycle show

## FEBBRAIO

**3-6 - GREEN SPACES EXPO** - Build gardens, urban green, and landscapes
**3-6 - FIERAGRICOLA** - International agricultural technologies show
**14-20 - CONCORSO SOL D'ORO**
**24-28 - PROGETTO FUOCO** - Mostra internazionale di impianti ed attrezzature per la produzione di calore ed energia dalla combustione di legna

## MARZO

**13 - MOSTRA SCAMBIO DEL GIOCATTOLO D'EPOCA**
**13 - MOSTRA MERCATO DEL DISCO E DEL FUMETTO**
**18 - CONCORSO INTERNAZIONALE DI PACKAGING**

## APRILE

**1-3 - PREMIO ENOLOGICO INTERNAZIONALE «5 STAR WINES**
**9 - OPERAWINE** - Finest italian wines, 100 great producers
**10-13 - ENOLITECH** - Salone internazionale delle tecniche per la viticoltura, l'enologia e delle tecnologie olivicole ed olearie
**10-13 - SOL&AGRIFOOD** - Rassegna internazionale dell'agroalimentare di qualità
**10-13 - VINITALY** - Salone internazionale del vino e dei distillati
**28-30 - FORUM AGENTI VERONA**
**30/04-2/05 - SPORT EXPO** - La fiera dello sport giovanile

## MAGGIO

**4-6 - FRUIT & VEG SYSTEM** - Mediterranean Nature, World Attitude
**13-15 - VERONA LEGEND CARS** - Fiera delle auto d'epoca
**17-19 - AUTOMOTIVE DEALER DAY** Informazioni, strategie e strumenti per la commercializzazione automobilistica
**20-22 - VERONA MINERAL SHOW GEO BUSINESS** - Mostra di pietre preziose, pietre dure, pietre ornamentali, fossili e derivati, oggettistica in pietra
**21-22 - ELETTROEXPO** - Mostra mercato di elettronica, radiantismo, strumentazione, componentistica, informatica
**21-22 - MODEL EXPO ITALY** - Fiera del modellismo
**27-29 - ENOVITIS IN CAMPO** (Torrevento di Corato Bari) - Prove di macchine nel vigneto
**27-29 - VERONAFIL** - Manifestazione filatelica, numismatica, cartofila

## GIUGNO

**9-12 - TRIENNALE ITALIA DELLA CREATIVITÀ**

## SETTEMBRE

**16-19 - COSMOBIKE SHOW** - International bike exhibition
**28/09-1/10 - ABITARE IL TEMPO** - Furniture - Design - Project - Trade Fair and Conference
**28/09-1/10 - MARMOMACC** - Mostra internazionale di marmi, design e tecnologie

## OTTOBRE

**11-13 - OIL&NONOIL-S&TC** - Car wash, carburanti alternativi, stazioni di servizio, extra rete, stoccaggio e trasporto carburanti e combustibili
**12-14 - SMART ENERGY EXPO** Salone internazionale dell'efficienza energetica
**14-17 - ARTVERONA** - Art Project Fair
**19-20 - MCM** - Manutenzione industriale
**19-20 - ACQUARIA** Tecnologie per l'Analisi, la Distribuzione e il Trattamento dell'Acqua e dell'Aria
**19-20 - SAVE** - Soluzioni e Applicazioni Verticali di Automazione, Strumentazione, Sensori
**19-20 - HOME & BUILDING** - Domotica & building technologies

## NOVEMBRE

**NOV - WINE2WINE** - Il forum sul business del vino
**3-6 - FIERACAVALLI** - International horse festival
**3-6 - SALONE DEL TURISMO RURALE** La natura, i luoghi, le bontà
**12-13 - SAYES - SALONE DEGLI SPOSI**
**24-26 - JOB & ORIENTA** - Mostra convegno nazionale - Orientamento, scuola, formazione,lavoro
**25-27 - VERONA MINERAL SHOW GEO SHOP** - Mostra di pietre preziose,pietre dure,pietre ornamentali,fossili e derivati,oggettistica in pietra
**25-27 - VERONAFIL** - Manifestazione filatelica, numismatica, cartofila
**26-27 - ELETTROEXPO** - Mostra mercato di elettronica, radiantismo, strumentazione, componentistica, informatica

## MANIFESTAZIONI ALL'ESTERO

**17-19 GEN - VINITALY INTERNATIONAL USA** - Winter Fancy Food - San Francisco
**20-22 GEN - TISE - STONEXPO MARMOMACC AMERICAS - LAS VEGAS - USA** - The largest North American stone industry event
**7-10 FEB - VINITALY INTERNATIONAL USA** - Miami - New York
**15-17 FEB - EVENTO MÉDINIT - IDF OMAN - MUSCAT** - Interior design décor & furniture expo
**16-19 FEB - VITÓRIA STONE FAIR MARMOMACC LATIN AMERICA - VITÓRIA - BRASILE** - Fiera internazionale del marmo e granito
**16-18 MAR - FIERAGRICOLA MÉDINIT / AGRO - CASABLANCA - MAROCCO**
**20-23 MAR - VINITALY INTERNATIONAL CINA** - Chengdu
**12-16 MAG - AGRIFEX** - Addis Abeba - Etiopia
**14-16 GIU - EXPO CONSTRUÇÕES - VITÒRIA - BRASILE** - Feira da Construção do Espírito Santo
**26-28 GIU - VINITALY INTERNATIONAL USA - SUMMER FANCY FOOD** - New York
**26-29 LUG - MEC SHOW - VITÓRIA - BRASILE** - Salone della metalmeccanica, dell'energia e dell'automazione
**23-26 AGO - CACHOEIRO STONE FAIR - CACHOEIRO DE ITAPEMIRIM - BRASILE** Fiera internazionale del marmo e del granito
**SETTEMBRE - VINITALY INTERNATIONAL CINA** - Shangai - Wine & Dine Festival
**SETTEMBRE - CONCORSO SOL D'ORO EMISFERO SUD**
**27-29 OTT - MÉDINIT EXPO - CASABLANCA - MAROCCO** - Salone italiano del design e delle tecnologie per la decorazione d'interni e la costruzione.
**NOV - VINITALY INTERNATIONAL RUSSIA** - Mosca
**10-12 NOV - VINITALY INTERNATIONAL HONG KONG** - International Wine & Spirits Fair
**10-13 DIC - PROJEX AFRICA - IL CAIRO - EGITTO** - The Future Building and Construction Trade Fair
**10-13 DIC - MS AFRICA & MIDDLE EAST - IL CAIRO - EGITTO** - Fiera internazionale di pietre, design, tecnologie, macchine movimento terra e per l'edilizia.

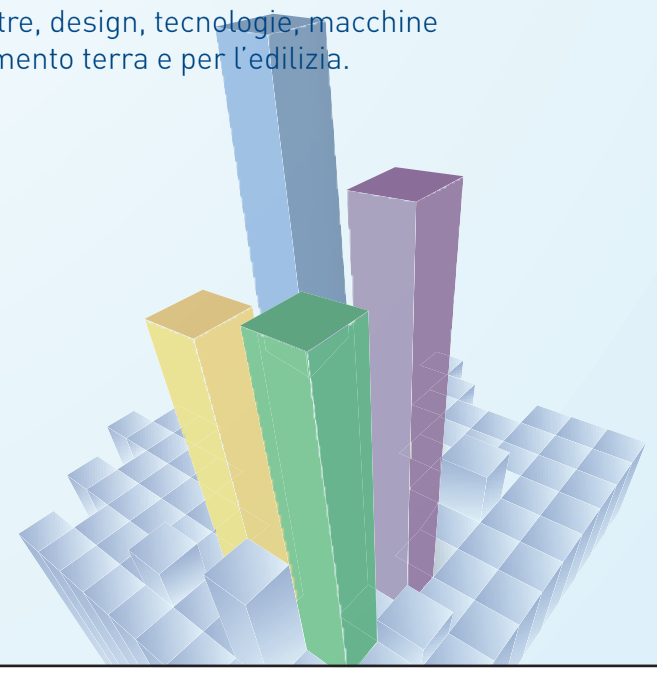

# CONSOLIDATI

## I primi 83 gruppi del sistema Verona nel 2014 per fatturato in ordine alfabetico e posizione in classifica

| Denominazione sociale | Rank 2014 | Rank 2013 |
|---|---|---|
| 2S SRL | 36 | n.p. |
| A. & P. HOLDING SRL | 78 | 74 |
| A4 HOLDING SPA | 8 | 7 |
| AEROPORTO CATULLO DI VERONA SPA | 69 | 68 |
| AGGLO MARMI S.MARGHERITA SRL | 61 | 66 |
| AGSM VERONA SPA | 6 | 5 |
| ALDINO SRL | 50 | n.p. |
| ANTOLINI LUIGI & C. SPA | 31 | 35 |
| CAD IT SPA | 59 | 62 |
| CALZATURIFICIO FRAU SPA | 72 | 78 |
| CALZEDONIA HOLDING SPA | 3 | 4 |
| CANTINA SOCIALE COOPERATIVA DI SOAVE - SO. AGR. COOP. | 29 | 30 |
| CANTINA VALPANTENA VERONA SCA | 64 | 75 |
| CONSORZIO AGRARIO DEL NORDEST SOCIETA' COOPERATIVA | 10 | 8 |
| CONTIGO SRL | 30 | 31 |
| CORDIFIN SPA | 17 | 18 |
| CROMSOURCE ADM SRL | 63 | n.p. |
| DANILO ZANARDI SRL | 77 | 88 |
| DIAMANT SRL | 39 | 56 |
| ECO-DEM SRL | 76 | 84 |
| ECORNATURASI' SPA | 19 | 20 |
| ELIOT SRL | 54 | 59 |
| EUROSPIN ITALIA SPA | 1 | 1 |
| EVEREL GROUP SPA | 65 | 65 |
| F.I.Z. HOLDING SRL | 75 | 85 |
| FABER SRL | 35 | 34 |
| FACCHINI DINO & C. SRL | 42 | 44 |
| FERRARI GROUP SRL | 79 | 77 |
| FI.SE SRL | 41 | 46 |
| FINANZIARIA ATTIVITA' TURISTICA SPA | 53 | 52 |
| FINBRE SPA | 4 | 3 |
| FINDIAM SRL | 62 | 63 |
| FINLUC - SRL | 56 | 54 |
| FINPEG PARTECIPAZIONI SPA | 45 | 47 |
| FM SRL | 44 | 53 |
| FRANKE SPA | 15 | 17 |
| FRESENIUS KABI ITALIA SPA | 18 | 19 |
| GIORDANO RIELLO INTERNATIONAL GROUP SPA | 23 | 24 |
| GRUPPO ITALIANO VINI (GIV) | 16 | 16 |
| GRUPPO MANARA SPA | 51 | 51 |
| GRUPPO ROSSETTO SPA | 14 | 15 |

| Denominazione sociale | Rank 2014 | Rank 2013 |
|---|---|---|
| GRUPPO SVAI SPA | 46 | 43 |
| H.B.S. HOLDING BONOMI SPA | 67 | 69 |
| HDB SRL | 40 | 45 |
| HOLDING VERONA 1962 SRL | 38 | 42 |
| IMMOBILIARE ENRIMARC SRL | 37 | 39 |
| ISAP PACKAGING SPA | 34 | 37 |
| JUST ITALIA SRL | 28 | 29 |
| LIVERANI GROUP SPA | 70 | 72 |
| LUFIN SRL | 60 | 60 |
| MABE SRL | 68 | 70 |
| MARSEGLIA GROUP SPA | 7 | n.p. |
| MASI AGRICOLA SPA | 52 | 48 |
| MCS ITALY SPA | 80 | 86 |
| MECFIN SPA | 58 | 76 |
| MELEGATTI SPA | 55 | 55 |
| MIDI PARTECIPAZIONI SPA | 25 | 28 |
| NOVA SPES SRL | 83 | 58 |
| PANFIN SPA | 13 | 11 |
| PASTIFICIO RANA SPA | 12 | 14 |
| PEDROLLO SPA | 27 | 27 |
| PELLINI HOLDING SPA | 57 | 57 |
| PRIMO SRL | 82 | n.p. |
| RIELLO ELETTRONICA SPA | 21 | 22 |
| RIVOLI SPA | 81 | n.p. |
| RPS SPA | 22 | 23 |
| RUGGERO BAULI SPA | 11 | 10 |
| S.I.VER. SOCIETA' IMMOBILIARE VERONESE SPA | 74 | 90 |
| SALUS SPA | 26 | 26 |
| SAN COLOMBANO SPA | 5 | 6 |
| SIDERGAS SPA | 71 | 73 |
| SIME SPA | 48 | 41 |
| SOAVE HOLDING SRL | 49 | n.p. |
| SOCIETA' ATHESIS SPA | 43 | 40 |
| SOCIETA' COOP. CONSORTILE COLLIS VENETO WINE GROUP | 32 | 32 |
| SOVEMA SPA | 47 | 50 |
| SUPERMERCATI TOSANO CEREA SRL | 9 | 12 |
| TRINITA' SPA- INDUSTRIA SALUMI | 66 | 64 |
| VERONESI HOLDING SPA | 2 | 2 |
| VETRERIE RIUNITE SPA | 33 | 33 |
| VILLA CADENE SRL | 73 | 81 |
| VITTORIA SRL | 24 | 25 |
| ZUEGG SPA | 20 | 21 |

P&G/A

Messaggio pubblicitario con finalità promozionale. Per le condizioni contrattuali e i limiti di utilizzo di Mobile Banking, delle carte della Gamma Genius Card e per quanto non espressamente indicato, fare riferimento ai Fogli Informativi di Banca Multicanale e ai singoli Fogli Informativi delle carte, disponibili nelle Agenzie UniCredit e su unicredit.it. Solo per le bollette dotate di QR code. È inoltre necessaria la connessione dati o wi-fi. Disponibile per sistemi operativi iOS, Android e Windows Phone. **La commissione per il pagamento dei bollettini premarcati è riportata nei Fogli Informativi di conto corrente e Genius Card.**

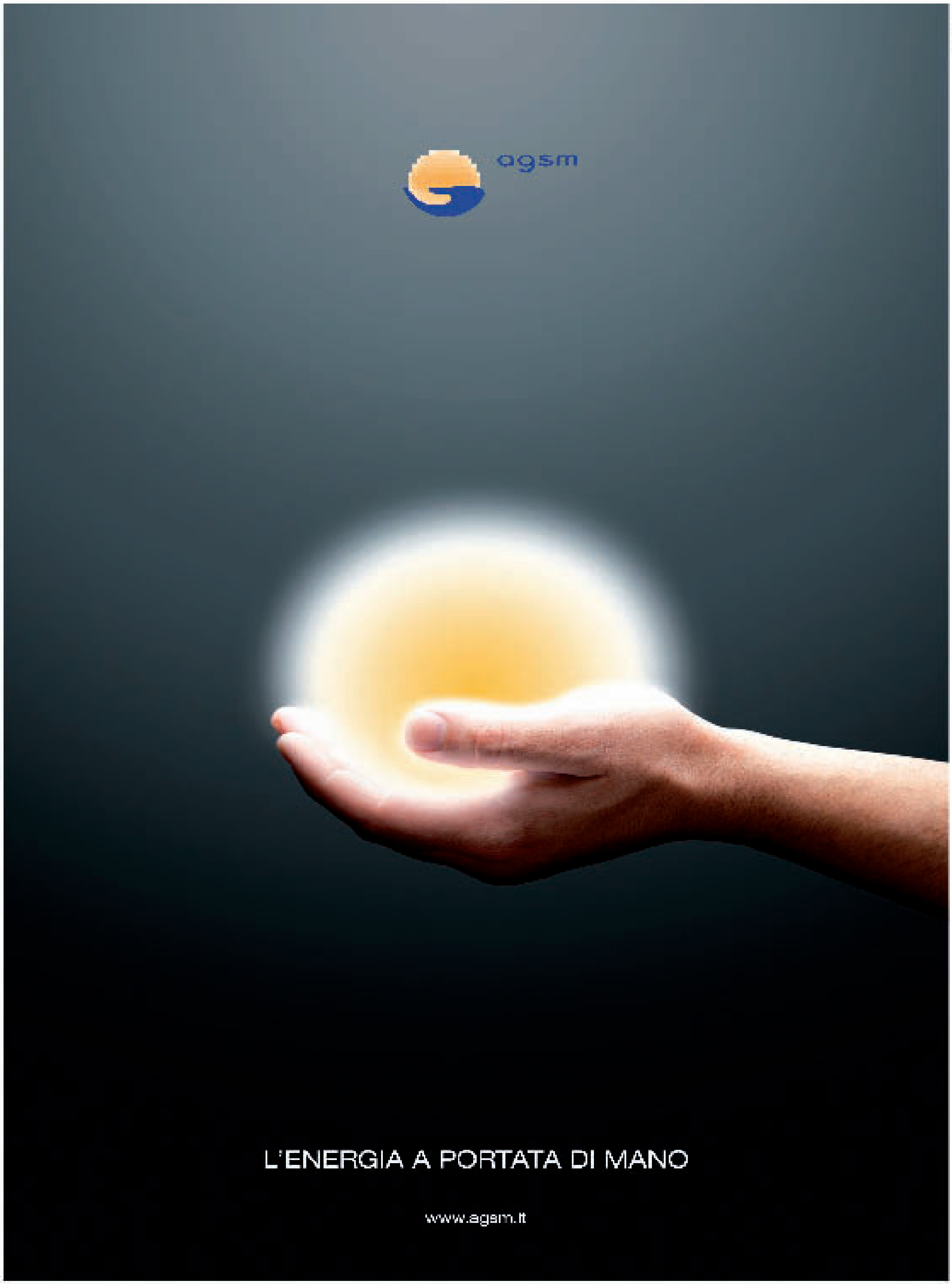
agsm
L'ENERGIA A PORTATA DI MANO
www.agsm.it

SETTORI PRODUTTIVI | Le migliori aziende | Per fatturato e variazione Ebitda/fatt

**FOCUS.** L'analisi ha riguardato i bilanci di 74 società; c'è stato un aumento del valore medio dell'Ebitda (+22%) e un miglioramento dei margini lordi sulle vendite (6,61%)

# Termomeccanica ancora in perdita

## Il giro d'affari 2014 del distretto ha toccato 1,011 miliardi di euro subendo rispetto al 2013 una flessione media dell'8,19%

Il distretto della termomeccanica comprende, tra le altre, le attività di fabbricazione di radiatori e contenitori in metallo per caldaie (codice ateco 25.21), di fabbricazione di forni, bruciatori e sistemi di riscaldamento (codice ateco 28.21), di fabbricazione di attrezzature di uso non domestico per la refrigerazione e la ventilazione (28.25), di fabbricazione di elettrodomestici (27.51) e, infine, di fabbricazione di motori, generatori e di trasformatori elettrici (27.11).

Il giro d'affari del distretto, risultante dall'analisi di 74 bilanci, si è attestato nel 2014 a 1,011 miliardi di euro, evidenziando una diminuzione media del -8,19% rispetto al 2013. Tale variazione è stata accompagnata da aumenti del valore medio del margine operativo lordo (Ebitda +22%) con conseguente miglioramento dei margini lordi sulle vendite (% Ebitda/-fatturato pari a 6,61% nel 2014).

**Il Roe è cresciuto passando dal +6,84% del 2013 al +10,44% dello scorso anno**

Nello stesso anno il reddito operativo delle medio-grandi società della termomeccanica è aumentato, con un Roa passato da 5,59% a 8,55%. Inoltre, anche il Roe è cresciuto, passando dal 6,84% dello scorso anno al +10,44% del 2014. A ciò ha contribuito sia il miglioramento della gestione operativa e sia un migliore utilizzo della «leva finanziaria». L'incidenza del costo del capitale preso a prestito da banche e altri finanziatori sul fatturato è diminuita dal momento che gli oneri finanziari si sono ridotti in maniera più che proporzionale rispetto al fatturato.

Con riferimento alle top 10 del distretto, abbiamo riportato il valore dell'indice Ebitda/fatturato e della sua variazione negli anni 2013/2008 e 2014/2013. Considerando i valori delle mediane riportate in tabella, il confronto del fatturato tra l'anno di «ingresso» nella crisi e l'anno di «uscita» segnala una sostanziale stabilità (+0,62%). Quindi per la metà delle aziende del distretto si registrano valori di crescita maggiori di tale soglia, mentre la restante metà è situata su una scala negativa di valori.

Diversamente, se confrontato il 2014 con il 2013 (+5,73%) sono evidenti i segnali di ripresa delle aziende del settore. Osservando poi le marginalità, misurate da Ebitda/fatturato, queste erano molto elevate nel 2008 e progressivamente sono state erose con il procedere della crisi. Considerandone l'indice di variazione si nota come le aziende abbiano perduto tra i due periodi estremi 2008-2013 il -23,55%, mentre nel 2014 la marginalità si è stabilizzata, variando di un +0,48%. Tuttavia, ad oggi, ancora 5 aziende su 10 hanno registrato variazioni negative di tale indice. • A.G.

### La top 10 della termomeccanica

| N. | Denominazione sociale | FATTURATO 2014 | FATTURATO 2013 | FATTURATO 2008 | % var. fatt. 2013/2008 | % var. fatt. 2014/2013 | % EBITDA/ fatt 2014 | % EBITDA/ fatt 2013 | % EBITDA/ fatt 2008 | % var. EBITDA/ fatt 2013/2008 | % var. EBITDA/ fatt 2014/2013 |
|---|---|---|---|---|---|---|---|---|---|---|---|
| 1 | FRIGOVENETA S.P.A. | 18.702.968 | 17.024.264 | 16.619.056 | 2,44 | 9,86 | 17,98 | 10,81 | 13,83 | -21,82 | 66,27 |
| 2 | FRIGOMEC S.P.A. | 17.514.344 | 15.564.634 | 11.535.030 | 34,93 | 12,53 | 10,35 | 6,97 | 15,15 | -53,98 | 48,43 |
| 3 | I.C.I. CALDAIE S.P.A. | 35.894.440 | 34.450.108 | 35.598.632 | -3,23 | 4,19 | 8,00 | 5,40 | 9,79 | -44,89 | 48,22 |
| 4 | KELVIN S.R.L. | 70.341.488 | 62.550.004 | 34.423.280 | 81,71 | 12,46 | 9,65 | 7,51 | 3,27 | 129,32 | 28,49 |
| 5 | BONFERRARO - S.P.A. | 109.010.896 | 99.470.680 | 107.201.872 | -7,21 | 9,59 | 7,44 | 6,71 | 6,18 | 8,51 | 10,91 |
| 6 | BOILERNOVA S.R.L. | 14.249.162 | 14.270.561 | 12.721.186 | 12,18 | -0,15 | 10,37 | 11,52 | 12,55 | -8,26 | -9,95 |
| 7 | AERMEC S.P.A. | 162.558.016 | 159.762.000 | 179.682.176 | -11,09 | 1,75 | 5,46 | 6,17 | 8,73 | -29,33 | -11,62 |
| 8 | STULZ S.P.A. | 40.492.068 | 37.745.716 | 28.790.048 | 31,11 | 7,28 | 11,33 | 14,50 | 9,58 | 51,32 | -21,86 |
| 9 | RIELLO S.P.A. | 346.817.504 | 432.277.376 | 486.892.896 | -11,22 | -19,77 | 5,18 | 7,09 | 9,49 | -25,28 | -26,97 |
| 10 | SIERRA S.P.A. | 51.529.568 | 54.563.216 | 55.222.024 | -1,19 | -5,56 | 1,95 | 2,83 | 5,04 | -43,87 | -31,10 |
| | TOTALE | 867.110.454 | 927.678.559 | 968.686.200 | | | | | | | |
| | MEDIANE | 46.010.818 | 46.154.466 | 35.010.956 | 0,62 | 5,73 | 8,82 | 7,03 | 9,54 | -23,55 | 0,48 |

P&G/A

La Aermec di Bevilacqua nel 2014 ha fatturato 162.558.016 milioni; la variazione dell'Ebitda/fatt 2014/2013 è stato del -11,62%

DIFFERENZIAMIACI

VERONA, UNA PROVINCIA CHE FA LA DIFFERENZA

serit SERVIZI PER L'IGIENE DEL TERRITORIO
www.serit.info

amia Gruppo AGSM
www.amiavr.it

transeco ecologistica
www.transecoverona.it

1990-2015
VELOX 25 SERVIZI

# 25 anni di successi

VELOX SERVIZI
VELOXGROUP
VELOX HOTELLERIE
OZOSI3 HYGIENE
Scaligera Work

I nostri più sinceri auguri
per un Felice Natale ed
un prospero 2016

Viale del Lavoro, 33 • 37135 Verona (Italy)
T +39.045.8905165 • F +39.045.4853460
info@veloxservizi.it • www.veloxservizi.it

SETTORI PRODUTTIVI | Le migliori aziende | Per fatturato e variazione Ebitda/fatt

**FOCUS.** Lo sviluppo del fatturato globale delle 452 società veronesi prese ad esame è stato pari a 1.940 milioni di euro, quello medio si è attestato a 4,2 milioni

# Logistica, ripresa della redditività

## Nel 2014 il comparto ha registrato un incremento delle vendite sul 2013 del 7,26% e il margine operativo lordo è salito dell'8,7%

Il distretto della logistica comprende le attività di trasporto terrestre e trasporto mediante condotte (ateco 49), il trasporto marittimo e per vie d'acqua (ateco 50), il trasporto aereo (ateco 51), magazzinaggio e attività di supporto ai trasporti (ateco 52) e infine i servizi postali e attività di corriere (ateco 53).

Il fatturato globale di distretto risultante dall'analisi dei 452 bilanci estratti, è pari nel 2014 a 1.940 milioni di euro. Il fatturato medio è pari a 4,2 milioni, indicativo della radicata presenza di realtà di medio-piccole dimensioni. Alle grandi imprese, che costituiscono l'8% delle società del distretto, è comunque attribuibile circa il 69% del fatturato aggregato del distretto della logistica.

**LE VENDITE.** Le vendite delle medio-grandi società del distretto sono aumentate nel 2013 del +7,26%: tale variazione positiva deriva dalla crescita di 25 aziende, mentre le rimanenti 10 hanno avuto una diminuzione delle vendite. Tale distretto ha, dunque, avuto una ripresa nella performance rispetto a quanto registrato lo scorso anno.

Lo sviluppo del fatturato è stato accompagnato da un miglioramento dell'efficienza, testimoniato dall'incremento del Ebitda (+8,7%) e dei margini lordi sulle vendite (nel 2013 l'Ebitda/fatturato si attestava a 4,05%).

Un analogo miglioramento è osservabile anche nella redditività del capitale complessivamente investito (Roa) che sale da 3,26% a 5,52% e nella redditività delle vendite (Ros) che passa da 1,85% a 2,31%. Infine anche la redditività netta si conferma crescente per effetto del miglioramento del risultato operativo e per il contributo positivo delle gestioni extra-caratteristiche (Roe da 7,94% a 8,68%).

L'incremento del giro d'affari e il miglioramento della redditività hanno permesso al distretto di continuare ad attrarre un flusso crescente di capitale esterno, aumentato rispetto al 2013 del +3,5%, mentre il patrimonio netto è cresciuto del +7,4%. Gli oneri finanziari sono così aumentati del +12,6%.

Le top 10 confermano le performance medie del distretto con un incremento del fatturato pari al +8,00%.

Le aziende medio grandi hanno registrano una crescita della domanda anche negli anni di crisi, con un incremento del fatturato tra il 2008 ed il 2013 pari al 23,01%.

Sul fronte della marginalità, misurata dall'indice Ebitda/fatturato, le perdite, peraltro limitate, avute tra il 2008 ed il 2013, sono state più che compensate dalla variazione avuta nell'ultimo anno osservato (+21,55%). • B.C.

**Lo scorso anno il flusso di capitale esterno è aumentato rispetto al 2013 del 3,5%**

### La top 10 della logistica

| N. | Denominazione sociale | FATTURATO 2014 | FATTURATO 2013 | FATTURATO 2008 | % var. fatt. 2013/2008 | % var. fatt. 2014/2013 | % EBITDA/ fatt 2014 | % EBITDA/ fatt 2013 | % EBITDA/ fatt 2008 | % var. EBITDA/ fatt 2013/2008 | % var. EBITDA/ fatt 2014/2013 |
|---|---|---|---|---|---|---|---|---|---|---|---|
| 1 | AIR DOLOMITI SPA | 175.908.112 | 177.547.840 | 117.810.256 | 50,71 | -0,92 | 2,40 | 0,93 | 8,36 | -88,93 | 158,90 |
| 2 | PAPP ITALIA SRL | 35.422.400 | 31.150.380 | 13.226.126 | 135,52 | 13,71 | 5,82 | 2,54 | 5,02 | -49,38 | 129,30 |
| 3 | LIVERANI GROUP SPA | 40.988.924 | 38.316.664 | 28.802.520 | 33,03 | 6,97 | 6,18 | 3,01 | 3,93 | -23,44 | 105,71 |
| 4 | SVAT SPA | 35.016.604 | 30.760.878 | 27.223.880 | 12,99 | 13,83 | 2,75 | 1,96 | 1,24 | 58,62 | 40,17 |
| 5 | COMM. INTERLOGISTICA SRL | 53.661.672 | 49.222.112 | nd | nd | 9,02 | 1,84 | 1,37 | nd | nd | 34,84 |
| 6 | TRACONF SRL | 43.621.608 | 39.837.848 | 24.549.652 | 62,27 | 9,50 | 11,23 | 10,37 | 4,42 | 134,45 | 8,25 |
| 7 | AUTOSTRADA BRESCIA PADOVA SPA | 340.331.104 | 324.699.840 | nd | nd | 4,81 | 45,73 | 45,66 | nd | nd | 0,15 |
| 8 | AEROPORTO CATULLO SPA | 39.860.296 | 37.265.548 | 61.690.996 | -39,59 | 6,96 | 10,33 | 11,64 | 11,61 | 0,27 | -11,25 |
| 9 | ATV SRL | 69.109.016 | 69.145.752 | 69.239.160 | -0,13 | -0,05 | 9,80 | 11,84 | 14,02 | -15,55 | -17,20 |
| 10 | MESAROLI LOGISTICA SPA | 53.084.008 | 29.878.028 | 28.825.838 | 3,65 | 77,67 | 4,06 | 5,04 | 3,90 | 29,41 | -19,56 |
| | TOTALE | 887.003.744 | 827.824.890 | 371.368.428 | | | | | | | |
| | MEDIANE | 48.352.808 | 39.077.256 | 28.802.520 | 23,01 | 8,00 | 6,00 | 4,02 | 4,72 | -7,64 | 21,55 |

P&G/A

Aerei della compagnia Air Dolomite e della Meridiana sulla pista dell'aeroporto veronese Valerio Catullo

De Carli
ELEVIAMO LA QUALITÁ DEL VOSTRO LAVORO
Auguriamo a tutti un Buon 2016
VENDITA CARRELLI ELEVATORI
ASSISTENZA POST-VENDITA
NOLEGGIO CARRELLI ELEVATORI
De Carli, Località Vanzelle, 37010 Rivoli Veronese, Verona - Italia Tel. 045 7281083 | info@carrellidecarli.com www.carrellidecarli.com

SETTORI PRODUTTIVI | Le migliori aziende | Per fatturato e variazione Ebitda/fatt

**FOCUS.** Sono stati estratti 86 bilanci del distretto, dei quali 25 riportano un giro d'affari superiore ai 10 milioni di euro concentrando oltre il 92% dei ricavi

# Il vino registra una battuta d'arresto

## Nel 2014 non c'è stata la crescita degli anni precedenti in termini di domanda e anche la redditività ha segnato un calo graduale

Il distretto del vino comprende le attività di coltivazione di uva (codice ateco 01.21) e la conseguente produzione di vini (11.02). Relativamente al distretto sono stati estratti 86 bilanci, di cui 25 riportano nel 2014 un fatturato superiore ai 10 milioni di euro, concentrando oltre il 92% del giro d'affari.

Nel 2014 la crescita del fatturato delle medio-grandi società del vino risulta in controtendenza rispetto a quella registrata dal complessivo sistema veronese (rispettivamente pari a -1,78% e a +3,50%). Tale contrazione è accompagnata da una sostanziale stabilità dell'Ebitda (+0,8%), con conseguente stabilità dei margini lordi sulle vendite (Ebitda/fatt a 6,79%). La redditività operativa, quella sul capitale netto peggiorano rispetto allo scorso anno e arrivano al 3,05% ed al 3,31% rispettivamente. Diversamente la redditività sulle vendite è si assesta a 4,74%. Sul fronte patrimoniale nel 2014 gli investimenti sono cresciuti dell'1,59%, finanziati soprattutto con la crescita dei mezzi propri (+6,53%), mentre l'utilizzo del capitale di debito è rimasto più o meno stabile (-0,59%). La posizione finanziaria netta registra invece una netta diminuzione del -5,02%, segno questo di una crescita delle scorte di liquidità in mano alle aziende. Gli oneri finanziari sono leggermente diminuiti (-1,54%), ma il loro peso sul fatturato non è tuttavia diminuito.

**Investimenti aumentati dell'1,59% finanziati con il ricorso a mezzi propri (+6,53%)**

Questo quadro delinea un distretto che sembra subire una battuta di arresto rispetto alla crescita registrata negli anni precedenti in termini di domanda, con una redditività in graduale diminuzione. Con riferimento alle top 10 del distretto, quest'anno abbiamo riportato il valore dell'indice Ebitda/fatturato e della sua variazione negli anni 2013/2008 e 2014/2013. Le top 10 del vino, rappresentate nella tabella, hanno nel 2014 conosciuto una diminuzione del fatturato del -2,54% rispetto al 2013, mentre se si compara tale anno con il 2008 si ottiene un dato rappresentativo di un settore anticiclico (+49%). I margini lordi sulle vendite (%Ebitda/fatt) sono diminuiti nel 2013 rispetto al 2008, mentre nel 2014 si riscontra un discreto recupero di efficienza, con un indice mediana pari a +6,86%.

Così, mentre il rapporto % Ebitda/fatturato è diminuito di circa -0,34% nei cinque anni osservati, nell'ultimo anno si è registrata una variazione del +2,44%. Per le restanti aziende del settore si riscontra una tendenza simile rispetto alle top, anche se la contrazione negli anni della crisi è stata più forte (-2,35%), mentre la ripresa si attesta sui valori delle grandi (2,69%). • A.G.

### La top 10 del vino

| N. | Denominazione sociale | FATTURATO 2014 | FATTURATO 2013 | FATTURATO 2008 | % var. fatt. 2013/2008 | % var. fatt. 2014/2013 | % EBITDA/ fatt 2014 | % EBITDA/ fatt 2013 | % EBITDA/ fatt 2008 | % var. EBITDA/ fatt 2013/2008 | % var. EBITDA/ fatt 2014/2013 |
|---|---|---|---|---|---|---|---|---|---|---|---|
| 1 | CONTRI SPUMANTI SPA | 82.241.784 | 92.072.432 | 45.530.328 | 102,22 | -10,68 | 8,81 | 4,62 | 3,52 | 30,94 | 90,82 |
| 2 | CASA VINICOLA SARTORI SPA | 44.639.768 | 41.964.716 | 38.956.000 | 7,72 | 6,37 | 6,61 | 5,82 | 8,62 | -32,49 | 13,65 |
| 3 | GRUPPO ITALIANO VINI (GIV) | 219.421.904 | 226.637.616 | 151.961.888 | 49,14 | -3,18 | 7,35 | 6,51 | 0,79 | 723,91 | 12,86 |
| 4 | COLLIS WINE GROUP | 79.270.560 | 82.127.248 | nd | nd | -3,48 | 6,17 | 5,75 | nd | nd | 7,37 |
| 5 | MASI AGRICOLA SPA | 60.351.024 | 66.210.948 | 55.332.736 | 19,66 | -8,85 | 27,33 | 26,17 | 28,61 | -8,53 | 4,44 |
| 6 | QUARGENTAN SPA | 57.003.492 | 59.927.576 | 60.025.356 | -0,16 | -4,88 | 6,65 | 6,62 | 5,52 | 19,99 | 0,43 |
| 7 | CANTINA SOC. COOP DI SOAVE | 102.353.960 | 104.210.792 | 68.151.536 | 52,91 | -1,78 | 4,67 | 4,66 | 7,41 | -37,11 | 0,29 |
| 8 | ENOITALIA SPA | 127.000.696 | 129.452.464 | 85.481.504 | 51,44 | -1,89 | 5,62 | 6,13 | 6,28 | -2,35 | -8,39 |
| 9 | CANTINA VALPANTENA VERONA SCA | 36.731.440 | 32.761.520 | 21.115.884 | 55,15 | 12,12 | 7,07 | 7,78 | 7,22 | 7,66 | -9,02 |
| 10 | ZENATO AZIENDA VITIVINICOLA SRL | 35.868.040 | 33.984.432 | 34.357.056 | -1,08 | 5,54 | 9,46 | 12,21 | 12,25 | -0,34 | -22,54 |
| | TOTALE | 844.882.668 | 869.349.744 | 560.912.288 | | | | | | | |
| | MEDIANE | 69.810.792 | 74.169.098 | 55.332.736 | 49,14 | -2,54 | 6,86 | 6,32 | 7,22 | -0,34 | 2,44 |

P&G/A

Il nuovo essiccatoio della cantina sociale della Valpantena a Santa Maria in Stelle: la % di variazione Ebitda 2014/2013 è del -9,02%

GIORGIO VISCONTI

Auguriamo Buon Anno

GIOIELLERIE
STEVANELLA
VERONA

Piazza Brà, 10 (Galleria Rivoli) - Tel. 045 591072
Corso Milano, 10 - Tel. 045 574168

SETTORI PRODUTTIVI | Le migliori aziende | Per fatturato e variazione Ebitda/fatt

**FOCUS.** Il giro d'affari aggregato delle medio-grandi società si è attestato, per i 157 bilanci del 2014 presi ad esame, a 5,78 miliardi: stabile rispetto al 2013

# Alimentare, la domanda rallenta

## Le prime 10 sono riuscite lo stesso a consolidare la redditività tanto che la variazione della marginalità sulle vendite è salita a + 17,33%

Appartengono al distretto alimentare le industrie alimentari (codice ateco 10) e l'industria delle bevande (codice ateco 11) ad esclusione di quelle dedite alla produzione di vini.

Complessivamente sono stati estratti 157 bilanci di cui 44, il 28%, evidenziano un fatturato per il 2014 maggiore di 10 milioni di euro, concentrando complessivamente oltre il 96,6% del giro d'affari del distretto.

Il fatturato aggregato delle medio-grandi società di capitali alimentari si attesta nell'ultimo anno di osservazione a 5,78 miliardi di euro, praticamente stabile rispetto al 2013. A ciò si associa un notevole aumento dell'Ebitda che ha subito una variazione di 19,59%, impennando i margini lordi sulle vendite (%Ebitda/fatt da 4,73% a 5,99%).

Sul fronte della redditività si registra, come per lo scorso anno, un deciso miglioramento: il reddito operativo è aumentato del 26,12%, il reddito netto di oltre il 44%, riflettendosi sul conseguente miglioramento di tutti gli indici di redditività (Roa a 5,04%; Roe a 6,97%).

Sul versante finanziario le medio-grandi società dell'alimentare veronese hanno lievemente aumentato il ricorso al capitale di banche e altri finanziatori (+1,39%), coprendo gli investimenti soprattutto con il patrimonio netto (+4,82%) con conseguente riduzione del debt/equity, diminuito nel 2014 da 0,46 a 0,38.

Conseguentemente sono diminuiti i tempi di rimborso e remunerazione del capitale di prestito con il cash flow della gestione operativa, passando il debt/Ebitda da 0,78 a 0,63.

Le top 10 dell'alimentare hanno registrato una variazione delle vendite pari a 0,29% ed al 51,53% rispettivamente tra il 2013 ed il 2014 e tra il 2008 ed il 2013. Dunque, così come il resto del distretto, anche per le top il 2014 è stato un anno di stasi nella domanda, rispetto al quanto registrato nel quinquennio precedente. Il margine operativo lordo sulle vendite, misurato da Ebitda/fatt. è decisamente cresciuto nei tre anni osservati, passando dal 4,02% del 2008 al 4,66% del 2013 e giungendo al 6,13% del 2014. Un simile trend di crescita è stato seguito da tutto il distretto, segno dunque che, pur fermandosi il processo di crescita del mercato, le aziende sono riuscite a consolidare la redditività. Infatti, proprio nel 2014, la variazione della marginalità sulle vendite è aumentata del +17,33% per le top 10, mentre nel quinquennio era stata 2,03%. L'intero distretto ha avuto valori peggiori nel periodo di crisi (-9,54%) recuperando con i dati dell'ultimo bilancio (+1,34%). • A.G.

**Investimenti: le aziende hanno aumentato dell'1,3% il ricorso a banche e altri finanziatori**

### La top 10 dell'alimentare

| N. | Denominazione sociale | FATTURATO 2014 | FATTURATO 2013 | FATTURATO 2008 | % var. fatt. 2013/2008 | % var. fatt. 2014/2013 | % EBITDA/ fatt 2014 | % EBITDA/ fatt 2013 | % EBITDA/ fatt 2008 | % var. EBITDA/ fatt 2013/2008 | % var. EBITDA/ fatt 2014/2013 |
|---|---|---|---|---|---|---|---|---|---|---|---|
| 1 | SKRETTING ITALIA SPA | 77.728.912 | 80.301.696 | nd | nd | -3,20 | 6,25 | 2,58 | nd | nd | 142,66 |
| 2 | CASA OLEARIA ITALIANA SPA | 345.777.088 | 377.072.608 | 124.098.440 | 203,85 | -8,30 | 8,04 | 5,11 | 4,02 | 26,97 | 57,37 |
| 3 | AGRICOLA TRE VALLI - SOC. COOP. | 3.150.966.016 | 3.259.767.040 | 2.343.329.024 | 39,11 | -3,34 | 0,35 | 0,23 | -1,44 | 116,19 | 48,17 |
| 4 | ITAL GREEN OIL SRL | 85.449.872 | 75.585.216 | 10.701.216 | 606,32 | 13,05 | 6,02 | 4,59 | -3,99 | 215,06 | 31,02 |
| 5 | BAULI SPA | 462.876.896 | 423.118.784 | 276.198.048 | 53,19 | 9,40 | 6,94 | 5,85 | 7,73 | -24,33 | 18,66 |
| 6 | VICENZI SPA | 98.028.256 | 95.279.648 | 99.143.856 | -3,90 | 2,88 | 9,06 | 7,81 | 2,08 | 274,76 | 16,00 |
| 7 | NUTRECO ITALY SPA | 79.634.152 | 80.648.496 | 53.223.304 | 51,53 | -1,26 | 2,28 | 2,00 | 5,10 | -60,74 | 13,86 |
| 8 | ZUEGG SPA | 181.089.152 | 177.838.672 | 135.980.944 | 30,78 | 1,83 | 5,30 | 4,72 | 8,42 | -43,95 | 12,33 |
| 9 | PASTIFICIO RANA SPA | 316.404.160 | 285.951.936 | 260.587.232 | 9,73 | 10,65 | 11,23 | 10,76 | 10,55 | 2,03 | 4,31 |
| 10 | OLIVIERI SPA | 79.729.200 | 82.732.632 | 45.128.760 | 83,33 | -3,63 | 1,86 | 1,88 | 3,05 | -38,50 | -0,70 |
| | TOTALE | 4.877.683.704 | 4.938.296.728 | 3.348.390.824 | | | | | | | |
| | MEDIANE | 139.558.704 | 136.559.160 | 124.098.440 | 51,53 | 0,29 | 6,13 | 4,66 | 4,02 | 2,03 | 17,33 |

P&G/A

I pandori prodotti dalla Bauli di Castel D'Azzano, azienda che nel 2014 ha fatturato 462.876.896 milioni di euro con un +9,40% sul 2013

rossetto
CATERING

iperalimentarerossetto
C.C. LA GRANDE MELA Shoppingland - Lugagnano di Sona (VR)
T 045 6090007 - Orari: LUN-SAB continuato 9.00-21.00
Interno C.C. IL FARO - Giacciano con Baruchella (RO)
T 0425 594532 - Orari: LUN-SAB continuato 9.00 - 20.00
LA DOMENICA APERTO 10.00 - 20.00

superrossetto
CORSO MILANO VR - Via Spaziani, 12 T 045 8101680 - Orari: LUN-SAB continuato 8.30-20.30
PARONA VR - Strada per Arbizzano, 10 T 045 941555 - Orari: LUN-SAB continuato 8.30-20.00
S.MARIA DI ZEVIO VR - Via Tre Ponti, 2 T 045 6069062 - Orari: LUN-SAB continuato 9.00-20.00
LA DOMENICA APERTO DALLE 9.00 ALLE 13.00
SANT'AMBROGIO di Valpolicella VR T 045 6861622 - Orari: LUN-SAB continuato 8.30-20.00
B.GO VENEZIA VR - Via Monti Lessini, 76 T 045 970451 - Orari: LUN-SAB continuato 8.30-20.00
LA DOMENICA APERTO DALLE 8.30 ALLE 13.00

L'Affare è
LEGNAGO VR Via Einaudi, 6 - T 0442 26434 - Orari: LUN-VEN 8.30 -13.00 e 15.00-20.00 SAB 8.30-20.00

Supermercati nelle province di VERONA, BRESCIA, MANTOVA, VICENZA, PADOVA, ROVIGO, CREMONA, REGGIO EMILIA

SEI POSSESSORE DI PARTITA IVA?
RICHIEDI AL BOX INFORMAZIONI LA
CATERING CARD ROSSETTO
PER TE UNO SCONTO DEL 5% SU OGNI SPESA SUPERIORE A 150€

Regolamento e limitazioni sul retro della card

GRUPPO ALIMENTARE
il rossetto
365 giorni di grande risparmio

SETTORI PRODUTTIVI | Le migliori aziende | Per fatturato e variazione Ebitda/fatt

**FOCUS.** Alla crescita della domanda è collegato il miglioramento della redditività lorda (Ebitda a +75%) mentre l'Ebit ha fatto un balzo volando a +442%

# Tessile al giro di boa: vendite +5,78%

## L'aumento, che ha interessato nel 2014 le medio-grandi, è in controtendenza rispetto alla diminuzione registrata nel 2013

Il distretto del tessile-abbigliamento comprende le industrie tessili (ateco 13) e le attività di confezione di articoli di abbigliamento e di articoli in pelle e pelliccia (ateco 14).

Il fatturato totale di distretto risultante dall'analisi dei 137 bilanci estratti, pari nel 2014 a 554 milioni di euro, è indicativo della radicata presenza di realtà di medio-piccole dimensioni, visto che rapportandolo al numero di aziende si ottiene un valore medio di 4,048 milioni. Alle grandi imprese, che costituiscono il 12% circa delle società del distretto, è comunque attribuibile circa il 62% del fatturato aggregato del tessile-abbigliamento.

Le vendite delle medio-grandi società del distretto sono aumentate nel 2014 del +5,78%: tale variazione è in controtendenza rispetto a quella negativa registrata nell'inserto dello scorso anno. La crescita della domanda è stata accompagnata da un deciso miglioramento della redditività lorda (Ebitda +75%), mentre quella operativa al netto degli ammortamenti è cresciuta ancora di più (Ebit +442%), così come quella netta, passata da valori globali negativi a positivi (170%).

Tra gli indici, mentre Ebitda/fatt è cresciuto, arrivando a 8,17%, il Roa raddoppia, passando da 3,83% a 7,59%, mentre ancor maggiore è la crescita del Roe, passato da 2,79% a 9,46%. Mentre lo scorso anno gli indici discussi per il 2013 evidenziavano un settore in forte crisi, i dati appena riportati segnalano un deciso miglioramento, dovuto sia alla ripresa della domanda e sia al recupero delle efficienze.

L'aumento della domanda genera un maggior fabbisogno di finanziamento corrente, coperto con un +4,33% di variazione del patrimonio netto ed un +3,99% di aumento dei debiti finanziari.

Il rapporto debt/equity diminuisce così a 0,44, mentre gli oneri finanziari diminuiscono complessivamente del -17,49%, riducendo così significativamente la loro incidenza sul fatturato (1,32% nel 2014).

Le top 10, come per le altre aziende del distretto, segnalano una ripresa nel 2014. Con riferimento alla variazione delle vendite si nota come la crescita dell'ultimo anno sia di poco inferiore rispetto a quanto registrato tra il 2008 ed il 2013.

Il rapporto di efficienza Ebitda/fatturato è quasi ritornato ai livelli pre-crisi (9,35% del 2014 contro 9,43% del 2008). La variazione di tale indice negli anni segnala una sofferenza del distretto nei cinque anni 2008/2013, ma un recupero nel 2014 (oiù 10,50%) di entità quasi equiparabile alla prima. • s.c.

**Il giro d'affari totale di distretto dei 137 bilanci estratti è stato nel 2014 di 554milioni**

### La top 10 del tessile-abbigliamento

| N. | Denominazione sociale | FATTURATO 2014 | FATTURATO 2013 | FATTURATO 2008 | % var. fatt. 2013/2008 | % var. fatt. 2014/2013 | % EBITDA/ fatt 2014 | % EBITDA/ fatt 2013 | % EBITDA/ fatt 2008 | % var. EBITDA/ fatt 2013/2008 | % var. EBITDA/ fatt 2014/2013 |
|---|---|---|---|---|---|---|---|---|---|---|---|
| 1 | SWINGER INTERNATIONAL SPA | 52.056.220 | 51.626.708 | 57.255.344 | -9,83 | 0,83 | 6,72 | -5,66 | 8,32 | -167,97 | 218,87 |
| 2 | A.P.G. SRL | 17.225.600 | 15.445.324 | 18.714.968 | -17,47 | 11,53 | 5,58 | 3,59 | 10,56 | -66,04 | 55,53 |
| 3 | MOORER SPA | 18.270.636 | 18.172.876 | 8.142.121 | 123,20 | 0,54 | 10,03 | 7,25 | 8,61 | -15,79 | 38,38 |
| 4 | CALZIFICIO TREVER SPA | 56.637.952 | 42.371.632 | 41.386.576 | 2,38 | 33,67 | 13,96 | 10,28 | 13,48 | -23,70 | 35,75 |
| 5 | MF 1 SRL | 14.465.408 | 10.086.639 | 9.310.697 | 8,33 | 43,41 | 8,91 | 7,94 | 5,84 | 36,03 | 12,16 |
| 6 | MAGLIFICIO ERIKA SRL | 18.719.328 | 17.941.912 | 9.606.777 | 86,76 | 4,33 | 25,36 | 23,30 | 25,74 | -9,47 | 8,85 |
| 7 | BRUGI SPA | 34.744.600 | 33.491.000 | 36.047.568 | -7,09 | 3,74 | 7,43 | 7,52 | 10,26 | -26,70 | -1,19 |
| 8 | JEANSERIE DEL NORD SRL | 25.796.100 | 26.404.276 | 22.328.712 | 18,25 | -2,30 | 2,80 | 2,95 | 2,16 | 36,67 | -5,14 |
| 9 | TI-BEL SPA | 17.105.438 | 16.820.310 | 6.067.305 | 177,23 | 1,70 | 40,07 | 44,22 | -23,44 | 288,61 | -9,38 |
| 10 | MAIN SPA | 16.935.304 | 16.213.340 | 16.234.459 | -0,13 | 4,45 | 9,80 | 13,65 | 15,02 | -9,12 | -28,25 |
| | TOTALE | 271.956.586 | 248.574.017 | 225.094.527 | | | | | | | |
| | MEDIANE | 18.494.982 | 18.057.394 | 17.474.714 | 5,36 | 4,04 | 9,35 | 7,73 | 9,43 | -12,63 | 10,50 |

P&G/A

La sede a Bussolengo della Swinger International che ha registrato una % di variazione Ebitda sul fatturato 2014/2013 del 218,87

NASTROPACK

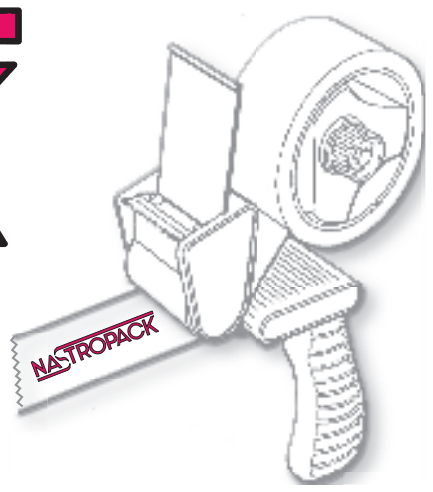

- Nastri autoadesivi neutri e stampati
- Film estensibile
- Nastro in carta per mascheratura
- Reggetta

Nastropack pone particolare cura alla qualità della stampa durante tutto il processo produttivo dei nastri autoadesivi personalizzati.
L'Organizzazione aziendale, la Qualità e la Puntualità hanno imposto Nastropack come un'azienda del settore di maggiore affidabilità.

**NASTROPACK S.n.c. di Giorgio Zenatti & C.**
SOMMACAMPAGNA (VERONA) - Via dell'Agricoltura, 4
Tel. 045 515790 - Fax 045 8978648
E-mail: info@nastropack.it **- www.nastropack.it**

SETTORI PRODUTTIVI | Le migliori aziende | Per fatturato e variazione Ebitda/fatt

**FOCUS.** Su un totale di 13 aziende medio-grandi, 4 registrano variazioni negative e 9 con il segno più; la crescita durante il periodo di crisi, dal 2008, è stata del 20%

# Calzature, avanti con la ripresa

## Il giro d'affari aggregato delle big a quota 425 milioni di euro con una crescita a doppia cifra rispetto al 2013: +13,42%

Il distretto calzaturiero, identificato dal codice ateco 15.20, comprende le attività di fabbricazione di calzature. Le aziende con fatturato maggiore ai 10 milioni sono in tutto 13, e rappresentano l'80% del fatturato complessivo del distretto, ed il 25% dei 52 bilanci raccolti.

Il fatturato aggregato delle medio-grandi società del calzaturiero veronese, pari nel 2014 a 425 milioni di euro, registra una variazione decisamente positiva (+13,42%) rispetto all'anno precedente.

Su un totale di 13 aziende medio-grandi, 4 registrano variazioni negative e 9 variazioni positive. L'aumento del fatturato è accompagnato da una forte crescita del cash flow operativo potenziale (Ebitda +28,78%), con conseguente incremento dei margini lordi sulle vendite (%Ebitda/fatt. da 5,46% a 5,84%), nonché del reddito operativo, aumentato del +32,87%.

**Nell'ultimo anno le prime dieci del distretto hanno messo a segno un +1,32% di vendite**

La redditività del totale attivo (Roa) passa da 4,33% a 4,65%, così come la redditività del capitale proprio (Roe) che passa da 4,03% a 5,55%.

Sul fronte delle fonti di finanziamento il patrimonio netto aumenta del 9,37%, così come aumenta il capitale di debito, che nel 2013 registra un +16,61%. Ciò nonostante gli oneri finanziari sono diminuiti (-2,85%), così come la loro incidenza sul fatturato (0,77%).

La crescita subita dal capitale di terzi, associata alla crescita più che proporzionale dell'Ebitda, migliora la capacità del distretto di rimborsare e remunerare il debito con il cash flow della gestione operativa (nel 2014 debt/Ebitda passa da 5,18 a 2,86).

Infine, le variazioni delle due principali fonti di finanziamento danno origine ad un peggioramento del rapporto debt/equity, passato da 0,79 a 0,83.

Le top 10 del calzaturiero hanno registrato una variazione delle vendite positiva sia con riferimento agli anni 2014/2013 e sia con riferimento al 2013/2008. Più in particolare, la crescita durante il periodo di crisi è stata di circa il 20%, mentre nell'ultimo anno le prime 10 aziende del distretto hanno registrato un +1,32%.

Comparando i tre anni oggetto di indagine, la marginalità operativa sulle vendite ha avuto un trend crescente, con un indice di variazione del 18,25% sul quinquennio e del 5,25% nell'ultimo anno. Il resto del distretto ha seguito una dinamica in parte diversa, con un indice Ebitda/fatt. diminuito tra il 2008 ed il 2013 ed in ripresa nel 2014 (4,64%) ma non ancora sui livelli pre-crisi (4,76%). Guardando alle variazioni di tale indice, si nota l'effetto «ripresa» dell'ultimo anno, con un + 13,54%, superiore al confronto 2013/2008 (+11%). • s.c.

### La top 10 del calzaturiero

| N. | Denominazione sociale | FATTURATO 2014 | FATTURATO 2013 | FATTURATO 2008 | % var. fatt. 2013/2008 | % var. fatt. 2014/2013 | % EBITDA/ fatt 2014 | % EBITDA/ fatt 2013 | % EBITDA/ fatt 2008 | % var. EBITDA/ fatt 2013/2008 | % var. EBITDA/ fatt 2014/2013 |
|---|---|---|---|---|---|---|---|---|---|---|---|
| 1 | GIRZA SPA | 40.171.144 | 30.471.960 | 45.312.760 | -32,75 | 31,83 | 3,37 | 1,66 | 2,00 | -16,98 | 102,46 |
| 2 | CALZATURIFICIO FRAU SPA | 37.373.088 | 34.438.080 | 34.867.816 | -1,23 | 8,52 | 9,08 | 5,32 | 7,84 | -32,16 | 70,62 |
| 3 | DIAMANT SRL | 82.365.640 | 58.567.284 | 48.715.448 | 20,22 | 40,63 | 13,40 | 10,62 | 8,44 | 25,74 | 26,27 |
| 4 | OLIP ITALIA SPA | 95.728.736 | 72.256.752 | 49.584.892 | 45,72 | 32,48 | 7,24 | 6,16 | 1,91 | 223,46 | 17,40 |
| 5 | SANT LUIS CALZATURE SRL | 25.934.836 | 25.760.316 | 35.580.144 | -27,60 | 0,68 | 4,33 | 3,71 | 5,18 | -28,42 | 16,77 |
| 6 | FRAVEN SPA | 15.910.053 | 18.604.548 | 13.450.505 | 38,32 | -14,48 | 3,67 | 3,91 | 5,97 | -34,40 | -6,27 |
| 7 | EFFEGI STYLE SPA | 28.079.242 | 36.834.748 | 84.783.376 | -56,55 | -23,77 | 7,37 | 8,47 | 0,29 | 2844,91 | -12,95 |
| 8 | CALZATURIFICIO MARITAN SPA | 24.266.712 | 24.882.794 | 15.049.904 | 65,34 | -2,48 | 4,01 | 5,46 | 4,36 | 25,28 | -26,60 |
| 9 | CALZATURIFICIO SARTORI SPA | 23.543.880 | 23.088.692 | 19.297.440 | 19,65 | 1,97 | 1,87 | 2,72 | 1,28 | 111,36 | -30,97 |
| 10 | CALZATURIFICIO NIKI SRL | 17.858.990 | 18.142.504 | 13.314.642 | 36,26 | -1,56 | 11,06 | 16,40 | 14,74 | 11,22 | -32,55 |
| | TOTALE | 391.232.321 | 343.047.678 | 359.956.927 | | | | | | | |
| | MEDIANE | 27.007.039 | 28.116.138 | 35.223.980 | 19,93 | 1,32 | 5,78 | 5,39 | 4,77 | 18,25 | 5,25 |

P&G/A

Le top 10 hanno registrato una variazione positiva delle vendite

La sede di Girza spa a Bussolengo: fatturato 2014 +31,8% sul 2013

Per essere un leader non servono grandi numeri

EXTREME
DIGITAL
PRINTING

Per gli stampati che contano, oggi anche per piccole quantità,
lasciati servire dal nostro personale qualificato Extreme Digital Printing.

LEADERFORM
INDUSTRIA POLIGRAFICA

Se sei un leader, distinguiti.

• BIGLIETTI DA VISITA E CARD • BROCHURE E CATALOGHI • CARTE INTESTATE • PHOTOBOOK •
• VOLANTINI, PIEGHEVOLI E LOCANDINE • BUSTE • CARTOLINE • CALENDARI, PLANNING, AGENDE •

www.extremedigitalprinting.it

agenzia perdonà

SETTORI PRODUTTIVI | Le migliori aziende | Per fatturato e variazione Ebitda/fatt

**FOCUS.** La crescita delle vendite delle 19 società medio-grandi (+2,42%) è stata accompagnata da un Ebitda al +27,3%, Ebit +59,8% e reddito netto +59,4%

# Grafico-cartario, settore in ripresa

## I 192 bilanci del comparto nel 2014 hanno registrato un giro d'affari aggregato di 1,52 miliardi in aumento del 2,74% sul 2013

Il distretto grafico-cartario comprende le attività di fabbricazione della carta e dei prodotti di carta (codice ateco 17), la stampa e la riproduzione di supporti registrati (codice ateco 18), l'edizione di libri, periodici e altre attività editoriali (codice ateco 58.1) e l'edizione di registrazioni sonore e di musica stampata (codice ateco 59.20).

Complessivamente sono riconducibili al distretto 192 bilanci, che evidenziano un fatturato aggregato nel 2014 di 1,52 miliardi di euro, in aumento rispetto al 2013 di oltre il +2,74%. Una simile crescita vale anche per le 19 medio-grandi società del distretto, le quali concentrano l'80% del fatturato complessivo.

L'aumento delle vendite di queste ultime (+2,42%) è stato accompagnato da una crescita di Ebitda(+27,37%), Ebit (+59,83%) e reddito netto (+59,44%). Conseguentemente sono migliorati gli indici di redditività, con un Roa a 5,81%, un Ros a 6,78% ed un Roe a 9,13%.

La crescita delle vendite e degli investimenti (+2,03%) ha determinato un maggior fabbisogno di finanziamento. Conseguentemente, sul fronte finanziario le top del distretto hanno aumentato il ricorso al capitale proprio (+8,10%), diminuendo tuttavia il capitale di debito (-17,10%), così come nel 2013, continuando così a ridurre ulteriormente il quoziente di indebitamento (debt/equity), adesso pari a 0,58. Questa dinamica finanziaria ha portato ad un accorciamento dei tempi di rimborso del debito mediante il flusso di cassa autoprodotto, corrispondente all'Ebitda: il rapporto Debt/Ebitda si è infatti accorciato, registrando un 1,81 nel 2014.

La minore esposizione finanziaria ha causato un decremento degli oneri finanziari di oltre il -1,75%, con conseguente riduzione della parte di fatturato destinata alla loro remunerazione (Of/fatturato da 0,63% a 0,59%).

Per le top 10 il fatturato è cresciuto maggiormente rispetto al distretto (+8,81%) e, la tabella qui riportata evidenzia come la contrazione della domanda nel periodo della crisi non sia stata così forte (-1,39%). L'indice Ebitda/fatt è costantemente cresciuto se ne osserviamo il trend dal 2008 sino ad oggi, segno di un progressivo miglioramento delle efficienze gestionali. La variazione 2014/2013 di tale indice è pari al 13,58% e denota una importante ripresa per le top del distretto. Anche i dati per tutto il settore evidenziano una ripresa. L'efficienza è infatti diminuita di circa il -22% tra gli anni 2008/2013, mentre nel 2014 l'indice Ebitda/fatt ha ripreso ad aumentare ad un ritmo del +11,77%. • s.c.

**I maggiori investimenti (+2,03%) hanno determinato la necessità di finanziamenti**

### La top 10 del grafico-cartario

| N. | Denominazione sociale | FATTURATO 2014 | FATTURATO 2013 | FATTURATO 2008 | % var. fatt. 2013/2008 | % var. fatt. 2014/2013 | % EBITDA/ fatt 2014 | % EBITDA/ fatt 2013 | % EBITDA/ fatt 2008 | % var. EBITDA/ fatt 2013/2008 | % var. EBITDA/ fatt 2014/2013 |
|---|---|---|---|---|---|---|---|---|---|---|---|
| 1 | PAPYRUS SRL | 20.750.252 | 20.971.356 | 27.655.700 | -24,17 | -1,05 | 1,34 | -3,01 | 1,34 | -324,30 | 144,44 |
| 2 | ELCOGRAF SPA | 193.708.576 | 232.121.088 | 374.321.440 | -37,99 | -16,55 | 9,90 | 7,00 | 5,28 | 32,48 | 41,41 |
| 3 | CARTIERA DEL VIGNALETTO SRL | 41.299.032 | 38.689.028 | 40.141.936 | -3,62 | 6,75 | 15,17 | 11,45 | 12,56 | -8,84 | 32,51 |
| 4 | FEDRIGONI SPA | 618.657.152 | 563.557.952 | 266.083.408 | 111,80 | 9,78 | 14,58 | 11,50 | 11,89 | -3,27 | 26,78 |
| 5 | SCATOLIFICIO DEL GARDA SPA | 19.418.256 | 17.591.256 | 14.220.222 | 23,71 | 10,39 | 7,61 | 6,42 | 8,90 | -27,84 | 18,49 |
| 6 | VALVOSACCO SPA | 28.929.136 | 25.572.374 | 25.359.828 | 0,84 | 13,13 | 17,78 | 16,36 | 16,84 | -2,82 | 8,67 |
| 7 | SACCHIFICIO VENETO SPA | 20.053.556 | 18.594.476 | 16.858.560 | 10,30 | 7,85 | 7,93 | 8,12 | 4,55 | 78,41 | -2,38 |
| 8 | EUROPOLIGRAFICO SPA | 50.745.324 | 45.461.904 | 53.687.016 | -15,32 | 11,62 | 7,60 | 7,80 | -4,31 | 280,85 | -2,60 |
| 9 | CARTIERE SACI SPA | 45.363.116 | 36.758.796 | 22.492.510 | 63,43 | 23,41 | 10,53 | 11,16 | 4,73 | 135,89 | -5,57 |
| 10 | SOCIETA' ATHESIS SPA | 50.343.380 | 52.298.452 | 61.285.800 | -14,66 | -3,74 | 11,88 | 13,85 | 13,87 | -0,18 | -14,24 |
| | TOTALE | 1.089.267.780 | 1.051.616.682 | 902.106.420 | | | | | | | |
| | MEDIANE | 43.331.074 | 37.723.912 | 33.898.818 | -1,39 | 8,81 | 10,22 | 9,64 | 7,09 | -1,50 | 13,58 |

P&G/A

Interno delle cartiere Fedrigoni, al 4°posto nelle Top 10 per quanto riguarda la % di variazione Ebitda /fatturato 2014/2013 a 26,78

Offerta valida per immatricolazioni fino al 31/12/2015 a fronte di rottamazione o permuta di una vettura immatricolata entro il 31/12/2005 e posseduta da almeno 6 mesi. Solo per vetture in stock presso i Ford Partner aderenti all'iniziativa. Prezzo raccomandato dalla Ford Italia S.p.A. IPT e contributo per lo smaltimento pneumatici esclusi. Messaggio pubblicitario con finalità promozionale. Le immagini sono a titolo illustrativo e contengono accessori a pagamento. Ford Fiesta: consumi da 3,2 a 7,1 litri/100 km (ciclo misto); emissioni CO2 da 82 a 138 g/km. Esempio di finanziamento per Ford Fiesta 3 porte 1.2 60CV a Euro 8.950. Anticipo zero (grazie al contributo dei FordPartner), 36 quote da Euro 175 , escluse spese incasso Rid Euro 3,00, più quota finale denominata VFG pari a Euro 4.372,50. Importo totale del credito di Euro 9.702,89 comprensivo dei servizi facoltativi Guida Protetta, Assicurazione vita, Invalidità e disoccupazione. Totale da rimborsare Euro 10.673,22. Spese gestione pratica Euro 300. Imposta di bollo in misura di legge all'interno della prima quota mensile. TAN 3,95%, TAEG 6,02%. Salvo approvazione FCE Bank plc. Condizioni e termini dell'offerta e delle coperture assicurative nella brochure informativa presso il Ford Partner o sul sito www.fordcredit.it.

NELLA MIA NUOVA
FIESTA
L'ANNO 2015
FINISCE MEGLIO

FORD FIESTA
Clima e Sound System
€ 8.950

E in più con IDEAFORD
iPad Mini e Treno di Pneumatici in omaggio

Showroom www.barchetti.it | info@new-wheels.it
Z.AI. Verona - Via Torricelli, 3 - tel. 045 508 088
Centro usato - Via Torricelli, 23 - tel. 045 825 0 220
Marmirolo (MN) - Via Benzoni, 2 - tel. 0376 466 686

Go Further

SETTORI PRODUTTIVI | Le migliori aziende | Per fatturato e variazione Ebitda/fatt

**FOCUS.** Anche il valore degli investimenti è cresciuto del 6,28% a cui è corrisposto un consolidamento del risultato operativo pari a +1,47% e un Roa a 5,59%

# Marmo, +5,54% di vendite per le big

## Nel 2014 il giro d'affari aggregato del comparto dedotto da 172 bilanci è stato di 567 milioni pari a + 3,41% rispetto al 2013

Il distretto del marmo comprende le attività di fabbricazione di altri prodotti della lavorazione di altri minerali non metalliferi (codice ateco 23), altre attività di estrazione di minerali da cave e miniere (codice ateco 08).

Complessivamente sono riconducibili al distretto 172 bilanci, che evidenziano un fatturato aggregato nel 2014 di 567 milioni di euro, in aumento rispetto al 2013 del +3,41%. Leggermente più marcata la crescita per le 9 medio-grandi società del distretto, le quali concentrano il 49% del fatturato complessivo.

La variazione delle vendite di queste ultime (+8,12%) è stata accompagnata da un piccolo aumento del potenziale cash flow operativo (+2,60%) con conseguente diminuzione dei margini lordi sulle vendite (Ebitda/fatt. 9,64%).

Il valore degli investimenti, diversamente dallo scorso anno, è aumentato nel 2014 del +6,28%. A ciò corrisponde un consolidamento del risultato operativo pari a +1,47%. Conseguentemente la redditività del capitale complessivamente investito ha registrato una diminuzione (Roa 5,59%). La redditività netta è invece aumentata per effetto delle gestioni extra-caratteristiche, con un risultato netto in aumento del +56,16%.

Se oltre a ciò si considera che, sul fronte finanziario il patrimonio netto è aumentato meno che proporzionalmente (+6,08%), si spiega la crescita del Roe, giunto al 6,8% nel 2014.

Considerando la struttura delle fonti aumenta anche il capitale di debito (+11,22%): ciò ha incrementato il quoziente di indebitamento (debt/equity), pari a 0,4. I tempi di rimborso del debito attraverso il flusso di cassa della gestione operativa corrente si sono allungati, con un Debt/Ebitda passato da 5,04 a 5,83. Stante la maggiore esposizione finanziaria, gli oneri finanziari sono cresciuti del +8,12%, ma la loro incidenza sul fatturato è rimasta costante (Of/fatturato 1,31%).

Le top 10, così come l'intero distretto, hanno registrato una crescita delle vendite nel 2014 rispetto al 2013 (+5,54%) ed al contempo alcune tendenze anomale nella marginalità operativa sulle vendite. Quest'ultima pur crescendo in termini di valore mediano dal 2008 al 2014, se osservata nelle variazioni, segnala un +30,92% tra il 2008 ed il 2013 ed un -6,20% tra il 2013 ed il 2014. Ciò denota come metà delle aziende top abbiano registrato una crescita superiore a tali soglie e l'altra metà inferiore.

Le «top 10» possono dirsi spaccate in due metà: una prima in uscita dalla crisi, una seconda ancora incagliata. • B.C.

**Dall'analisi risulta una «spaccatura» nelle top 10: per metà in uscita dalla crisi e per metà no**

### La top 10 del marmo

| N. | Denominazione sociale | FATTURATO 2014 | FATTURATO 2013 | FATTURATO 2008 | % var. fatt. 2013/2008 | % var. fatt. 2014/2013 | % EBITDA/ fatt 2014 | % EBITDA/ fatt 2013 | % EBITDA/ fatt 2008 | % var. EBITDA/ fatt 2013/2008 | % var. EBITDA/ fatt 2014/2013 |
|---|---|---|---|---|---|---|---|---|---|---|---|
| 1 | SANTA MARGHERITA SPA | 52.681.144 | 42.099.808 | 52.285.728 | -19,48 | 25,13 | 9,57 | 4,83 | 9,63 | -49,86 | 98,21 |
| 2 | GRANITI MARMI AFFI SRL | 13.594.682 | 14.558.733 | 15.459.351 | -5,83 | -6,62 | 3,91 | 2,51 | 5,43 | -53,67 | 55,55 |
| 3 | MARMI CORRADINI GROUP SPA | 14.518.397 | 13.196.943 | 18.528.532 | -28,78 | 10,01 | 10,14 | 9,15 | 6,80 | 34,59 | 10,85 |
| 4 | CERESER MARMI SPA | 20.932.638 | 19.811.916 | 19.901.026 | -0,45 | 5,66 | 10,80 | 9,90 | 7,72 | 28,14 | 9,11 |
| 5 | PAYANINI SRL | 15.424.914 | 14.238.711 | 8.199.031 | 73,66 | 8,33 | 9,91 | 10,21 | 11,48 | -11,07 | -2,99 |
| 6 | STOCCHERO ATTILIO E C. SRL | 30.798.780 | 29.215.064 | 26.411.708 | 10,61 | 5,42 | 13,92 | 15,37 | 11,91 | 29,03 | -9,41 |
| 7 | ANTOLINI LUIGI & C. SPA | 95.054.200 | 90.725.160 | 72.749.264 | 24,71 | 4,77 | 9,64 | 11,78 | 8,87 | 32,80 | -18,15 |
| 8 | MARCOLINI MARMI SPA | 16.813.004 | 16.416.183 | 16.674.698 | -1,55 | 2,42 | 4,83 | 7,26 | -3,27 | 321,79 | -33,52 |
| 9 | LA PONTE MARMI SRL | 9.502.832 | 9.032.031 | 9.996.573 | -9,65 | 5,21 | 2,65 | 6,01 | 0,21 | 2815,96 | -55,97 |
| 10 | GRANITEX SPA | 18.326.200 | 16.984.134 | 17.416.336 | -2,48 | 7,90 | 0,10 | 6,42 | 3,33 | 92,75 | -98,39 |
| | TOTALE | 287.646.791 | 266.278.683 | 257.622.247 | | | | | | | |
| | MEDIANE | 17.569.602 | 16.700.159 | 17.972.434 | -2,02 | 5,54 | 9,61 | 8,20 | 7,26 | 30,92 | -6,20 |

P&G/A

Interno della Cereser Marmi di Rivoli Veronese: l'azienda ha fatturato nel 2014 poco meno di 21 milioni di euro , +5,66% sul 2013

SETTORI PRODUTTIVI | Le migliori aziende | Per fatturato e variazione Ebitda/fatt

**FOCUS.** Sensibile miglioramento dell'efficienza: la parte di fatturato trasformato in cashflow è al 9,34%; il Roa sale da 5,63% a 7,25% e il Ros da 5,03% a 6,85%

# Macchinari usciti indenni dalla crisi

## Il giro d'affari totale del distretto (249 bilanci estratti) è pari a 1.865 milioni, quello medio a 7,4 milioni Vendite aumentate del 6,86%

Il distretto dei macchinari comprende le attività di fabbricazione dei macchinari ed apparecchiature (codice ateco 28).

Il fatturato totale di distretto risultante dall'analisi dei 249 bilanci estratti, è pari nel 2014 a 1.865 milioni di euro. Il fatturato medio è invece pari a più di 7,4 milioni, indicativo della presenza di realtà di dimensioni non piccole.

Alle grandi imprese, che costituiscono il 17% delle società del distretto, è comunque attribuibile circa il 76% del fatturato aggregato.

Le vendite delle medio-grandi società del distretto sono aumentate nel 2014 rispetto all'anno precedente del +6,86%.

Tale variazione positiva è stata accompagnata da un sensibile miglioramento dell'efficienza: nel 2014 l'Ebitda/fatt. si attesta a 9,34%, superiore rispetto al 2013, e superiore rispetto al valore medio delle aziende veronesi (5,45%).

Un analogo miglioramento è osservabile anche nella redditività del capitale complessivamente investito (Roa) che sale da 5,63% a 7,25% e nella redditività delle vendite (Ros) che passa da 5,03% a 6,85%.

Infine, anche la redditività netta si conferma crescente per effetto del miglioramento del risultato operativo e pari al doppio rispetto alla media delle aziende veronesi (Roe da 10,02% a 12,71%).

Da un punto di vista finanziario, l'indebitamento bancario e finanziario è cresciuto rispetto al 2013 (+14,98%), così come il patrimonio netto è aumentato del +11,50%.

Il reperimento di nuove fonti è stato necessario per finanziare il maggior fabbisogno di finanziamento corrente, legato alle vendite, e quello di struttura, legato alla crescita degli investimenti (+5,63% del totale attivo).

Queste variazioni sul fronte delle fonti hanno aumentato il rapporto debt/equity a 0,20: un valore estremamente basso, rappresentativo di un distretto ad intensa capitalizzazione.

Gli oneri finanziari sono rimasti pressoché stabili, sia in valore assoluto, sia in termini di incidenza sul fatturato, nonostante lo sviluppo del debito.

Le top 10 hanno avuto una crescita del fatturato nel periodo di crisi del 17,59%, mentre la crescita per il 2014 è stata del 7,13%. Inoltre la marginalità sulle vendite, rappresentativa dell'efficienza operativa, è costantemente aumentata, nonostante il periodo di crisi.

Il valore mediano delle variazioni di tale indice è stato -2,42% tra il 2013/2008, una delle contrazioni minori tra i vari settori. Nell'anno della ripresa le efficienze sono state recuperate per un 12,22%. • B.C.

**Per le «big» scaligere incremento del 7,13% Cresce anche la marginalità**

### La top 10 dei macchinari

| N. | Denominazione sociale | FATTURATO 2014 | FATTURATO 2013 | FATTURATO 2008 | % var. fatt. 2013/2008 | % var. fatt. 2014/2013 | % EBITDA/ fatt 2014 | % EBITDA/ fatt 2013 | % EBITDA/ fatt 2008 | % var. EBITDA/ fatt 2013/2008 | % var. EBITDA/ fatt 2014/2013 |
|---|---|---|---|---|---|---|---|---|---|---|---|
| 1 | FINN-POWER ITALIA SRL | 46.815.524 | 44.200.616 | 47.707.792 | -7,35 | 5,92 | 6,35 | 3,37 | -8,19 | 141,16 | 88,31 |
| 2 | GRUPPO BERTOLASO SPA | 52.384.312 | 37.987.452 | 38.269.488 | -0,74 | 37,90 | 9,30 | 6,50 | 7,53 | -13,66 | 43,13 |
| 3 | ING. POLIN E C. SPA | 43.480.244 | 40.150.136 | 35.776.096 | 12,23 | 8,29 | 7,09 | 4,96 | 4,21 | 17,76 | 42,99 |
| 4 | EUROTEC SRL | 73.665.136 | 69.517.672 | 104.554.896 | -33,51 | 5,97 | 21,19 | 18,46 | 16,96 | 8,82 | 14,82 |
| 5 | IMAFORNI INT'L SPA | 83.056.384 | 76.229.224 | 61.995.480 | 22,96 | 8,96 | 16,95 | 14,84 | 17,25 | -13,95 | 14,23 |
| 6 | FRO - AIR LIQUIDE WELDING ITALIA SPA | 121.721.808 | 129.723.488 | 153.067.104 | -15,25 | -6,17 | 4,50 | 4,08 | 7,01 | -41,81 | 10,21 |
| 7 | PEDROLLO SPA | 158.716.256 | 153.351.200 | 122.880.576 | 24,80 | 3,50 | 25,15 | 23,54 | 18,90 | 24,58 | 6,81 |
| 8 | UTECO CONVERTING SPA | 94.535.416 | 96.056.896 | 57.574.376 | 66,84 | -1,58 | 13,48 | 14,61 | 3,31 | 341,01 | -7,69 |
| 9 | SOVEMA SPA | 54.684.540 | 48.975.056 | 31.326.512 | 56,34 | 11,66 | 8,38 | 10,85 | 13,64 | -20,49 | -22,76 |
| 10 | CASCADE ITALIA SRL | 66.711.404 | 56.595.232 | 40.129.736 | 41,03 | 17,87 | -0,11 | 2,49 | 3,41 | -27,12 | -104,46 |
| | TOTALE | 795.771.024 | 752.786.972 | 693.282.056 | | | | | | | |
| | MEDIANE | 70.188.270 | 63.056.452 | 52.641.084 | 17,59 | 7,13 | 8,84 | 8,67 | 7,27 | -2,42 | 12,22 |

P&G/A

Interni della Pedrollo spa di San Bonifacio: l'azienda ha una percentuale di variazione Ebitda/fatturato 2014-2013 del 6,81%

MolinAUTO
FIAT ABARTH Jeep ALFA ROMEO LANCIA
VENDITA E ASSISTENZA
Oltre 100 vetture Nuove e Km/0 di tutte le marche a prezzi imbattibili
Via Bernini Buri 89/a ai Molini di San Michele
Tel. 045.973140 E-mail: vendita@molinautosrl.it
Titolare Massimo Montresor 347.1320428
Dal 1991 www.molinautosrl.it

STORE VERONA CENTRO
SCAVOLINI™
BASSO ACQUAR (VR) - Via A. Dominutti, 2
Tel. 045 2223653 - www.veronacentro.scavolini.net

Porsche consiglia Mobil 1

Porsche consiglia MICHELIN

Dati riferiti a Porsche Panamera S E-Hybrid. Consumi ciclo combinato: 3,1 l/100km. Emissioni di $CO_2$: 71 g/km.

www.verona.porsche.it

**Costruiamo vetture sportive.**

**Da sempre.**

## La tecnologia ibrida secondo Porsche.

Investiamo nella tecnologia ibrida da oltre 100 anni. Abbiamo iniziato nel 1900 con la vettura elettrica Lohner-Porsche, un'idea unica e in anticipo sui tempi, che in questi anni non ha mai smesso di farsi strada. Un'idea che si è evoluta nel tempo, ha trionfato in pista, con la vittoria nel Campionato del Mondo Endurance FIA, e ha portato alla creazione della più ampia gamma di auto ibride plug-in di sempre: dalla 918 Spyder alla Panamera S E-Hybrid fino alla Cayenne S E-Hybrid. La stessa idea che ci ha condotti allo sviluppo della Mission E, la concept car esclusivamente elettrica. Perché il futuro è l'unica cosa che possiamo inseguire.

PORSCHE

**Centro Porsche Verona**

**Vicentini Spa**
Concessionario Porsche
Via Gardesane 49, Verona
Tel. 045 2085311

SETTORI PRODUTTIVI | Le migliori aziende | Per fatturato e variazione Ebitda/fatt

**FOCUS.** Il segnale più positivo la capacità di creare cashflow: l'Ebitda/fatturato ha segnato un +36,55% nel 2014 rispetto al -5,68% nel periodo 2008-2013

# Auto in ripresa, male i combustibili

## Per i carburanti, le prime 10 imprese contabilizzano il 98% dei ricavi totali e solamente 8 superano la soglia dei 10 milioni

La sede di Volkswagen Group Italia al Quadrante Europa DIENNEFOTO

**COMMERCIO DI AUTOVETTURE**

Il settore del commercio di autovetture e autoveicoli leggeri (codice Ateco 45.11) è rappresentato nel database da 93 bilanci, dei quali 19 superiori a 10 milioni di fatturato nel 2014; questi ultimi rappresentano il 97,55% del giro d'affari dei bilanci complessivamente disponibili per il settore.

Per le aziende di maggiori dimensioni, nel 2013 il fatturato è aumentato del +11,47% a livello mediano, segno, dunque, che una metà delle aziende è collocata al di sopra di tale soglia, mentre un'altra metà e al di sotto, con solamente due società aventi una variazione negativa.

Per il settore la domanda è cresciuta, se pur lievemente, anche nel periodo di crisi, con un +5,40%. La marginalità sulle vendite è piuttosto contenuta rispetto ad altri settori, ma decisamente in ripresa sia rispetto al 2013 e sia rispetto al 2008. Così, se l'indice Ebitda/fatturato è diminuito per il 2013/2008 del 5,68%, nell'ultimo periodo osservato ha compiuto un balzo del 36,55%. Quest'ultimo dato evidenzia anche per questo settore una ripresa e lo colloca tra quelli in fase di uscita dal periodo di crisi. **A.G.**

**Le «top» che commerciano carburanti hanno evidenziato una ripresa della marginalità**

**COMMERCIO DI COMBUSTIBILI**

Il settore del commercio all'ingrosso di combustibili comprende le società aventi codice ateco 46.71, che nel database Aida sono 21.

Quelle che presentano fatturato 2014 superiore a 10 milioni di euro sono 8; il fatturato totale del 2013 registrato con riferimento ai 21 bilanci in database è pari a 374 milioni di euro e le top 10 ne coprono il 98%.

Nel periodo di crisi il fatturato delle top 10 è aumentato, con un indice di variazione mediana delle vendite per il 2013/2008 pari a +5,54%: segno dunque che metà delle aziende hanno avuto una variazione al di sopra di tale soglia, mentre le rimanenti ne sono al di sotto, con 4 in particolare che hanno avuto variazioni negative.

Nel periodo 2014/2013 la situazione pare essersi aggravata sul lato della domanda, con 7 aziende su 10 che denunciano perdite di fatturato. Negli anni la marginalità sulle vendite, misurata dal rapporto Ebitda/fatturato, è comunque in ripresa, con un indice passato da 1,85% del 2008 a 2,54% del 2014. Ciò nonostante, nell'ultimo anno, per 6 aziende si osserva una perdita di efficienza operativa, come è evidenziato dalla variazione del rapporto Ebitda/fatturato per il 2014/2013. • **B.C.**

© RIPRODUZIONE RISERVATA

### La top 10 del commercio auto

| N. | Denominazione sociale | FATTURATO 2014 | FATTURATO 2013 | FATTURATO 2008 | % var. fatt. 2013/2008 | % var. fatt. 2014/2013 | % EBITDA/ fatt 2014 | % EBITDA/ fatt 2013 | % EBITDA/ fatt 2008 | % var. EBITDA/ fatt 2013/2008 | % var. EBITDA/ fatt 2014/2013 |
|---|---|---|---|---|---|---|---|---|---|---|---|
| 1 | BERTUCCO AUTO SRL | 26.210.352 | 23.586.192 | 27.955.914 | -15,63 | 11,13 | 2,25 | 0,27 | 1,17 | -76,79 | 726,02 |
| 2 | L'AUTOMOBILE SRL | 56.225.256 | 47.921.056 | nd | nd | 17,33 | 0,14 | -0,40 | nd | nd | 135,75 |
| 3 | BENDINELLI SRL | 30.417.536 | 27.205.416 | 32.418.012 | -16,08 | 11,81 | 1,09 | 0,58 | 1,13 | -48,26 | 85,74 |
| 4 | AUTOTEAM SRL | 37.681.904 | 26.608.420 | 24.416.414 | 8,98 | 41,62 | 1,63 | 0,89 | -0,13 | 763,42 | 84,43 |
| 5 | AUTOZAI SPA | 27.289.556 | 26.904.264 | 44.449.560 | -39,47 | 1,43 | 1,09 | 0,79 | 1,96 | -59,89 | 38,01 |
| 6 | FIMAUTO SPA | 116.270.064 | 102.986.464 | 53.489.024 | 92,54 | 12,90 | 4,69 | 3,48 | 3,41 | 1,81 | 35,09 |
| 7 | CENTRAUTO 2000 SPA | 25.142.160 | 30.415.340 | 28.857.450 | 5,40 | -17,34 | 4,33 | 3,33 | 0,31 | 959,08 | 29,79 |
| 8 | VICENTINI SPA | 173.923.216 | 185.620.176 | 138.324.272 | 34,19 | -6,30 | 1,20 | 1,07 | 1,26 | -15,20 | 12,15 |
| 9 | SCHMITZ CARGOBULL ITALIA SRL | 40.541.800 | 28.632.034 | 16.798.140 | 70,45 | 41,60 | 1,18 | 1,09 | 0,80 | 36,48 | 8,38 |
| 10 | VOLKSWAGEN GROUP ITALIA SPA | 3.906.993.920 | 3.725.906.944 | 5.360.200.192 | -30,49 | 4,86 | 1,32 | 1,61 | 1,71 | -5,68 | -18,12 |
| | TOTALE | 4.440.695.764 | 4.225.786.306 | 5.726.908.978 | | | | | | | |
| | MEDIANE | 39.111.852 | 29.523.687 | 32.418.012 | 5,40 | 11,47 | 1,26 | 0,98 | 1,17 | -5,68 | 36,55 |

P&G/A

### La top 10 del commercio all'ingrosso di combustibili

| N. | Denominazione sociale | FATTURATO 2014 | FATTURATO 2013 | FATTURATO 2008 | % var. fatt. 2013/2008 | % var. fatt. 2014/2013 | % EBITDA/ fatt 2014 | % EBITDA/ fatt 2013 | % EBITDA/ fatt 2008 | % var. EBITDA/ fatt 2013/2008 | % var. EBITDA/ fatt 2014/2013 |
|---|---|---|---|---|---|---|---|---|---|---|---|
| 1 | B PETROL SRL | 25.642.940 | 25.804.074 | 29.545.954 | -12,66 | -0,62 | 2,73 | 1,73 | 2,37 | -26,99 | 57,80 |
| 2 | DALLA BERNARDINA F.LLI S.R.L. | 75.371.296 | 72.815.480 | 53.521.884 | 36,05 | 3,51 | 2,14 | 1,75 | 2,94 | -40,45 | 21,89 |
| 3 | UGOLINI PETROLI S.R.L. | 54.942.084 | 58.452.184 | 35.133.848 | 66,37 | -6,01 | 2,53 | 2,43 | 6,54 | -62,81 | 4,13 |
| 4 | TECNOLUBESEAL S.R.L.. | 2.927.874 | 2.981.689 | nd | nd | -1,80 | 39,60 | 39,43 | nd | nd | 0,43 |
| 5 | GIORGIO SPREA S.R.L. | 118.334.704 | 116.801.576 | 35.616.632 | 227,94 | 1,31 | 0,97 | 0,97 | 0,99 | -1,55 | -0,69 |
| 6 | EUGAS S.R.L. | 11.823.076 | 14.839.007 | 22.365.134 | -33,65 | -20,32 | 5,03 | 5,11 | 4,25 | 20,16 | -1,54 |
| 7 | ZAGO FRANCO S.R.L. | 3.105.076 | 3.461.775 | 3.470.877 | -0,26 | -10,30 | 2,55 | 2,60 | 1,18 | 120,39 | -1,99 |
| 8 | NUOVA PETROLI S.R.L. | 11.866.637 | 8.155.069 | nd | nd | 45,51 | 2,46 | 2,54 | nd | nd | -3,41 |
| 9 | M.C.M. COMBUSTIBILI S.R.L. | 14.261.625 | 14.916.609 | 13.398.238 | 11,33 | -4,39 | 1,04 | 1,10 | 0,64 | 70,22 | -5,08 |
| 10 | GRITTI GAS S.R.L. | 49.869.200 | 59.243.884 | 63.763.328 | -7,09 | -15,82 | 10,11 | 11,24 | 1,32 | 751,88 | -10,12 |
| | TOTALE | 368.144.512 | 377.471.347 | 256.815.895 | | | | | | | |
| | MEDIANE | 19.952.283 | 20.360.342 | 32.339.901 | 5,54 | -3,10 | 2,54 | 2,49 | 1,85 | 9,31 | -1,11 |

P&G/A

Un distributore di carburanti della Dalla Bernardina F.lli srl

Il salone Audi Zentrum Verona della Vicentini in via Gardesana

Garonzi s.p.a. | VERONA - Corso Milano 88/B - Tel. 045.562122 - Fax 045.8104674 | info@garonzispa.it

volvocars.it
Nuova Volvo XC90. Valori massimi nel ciclo combinato: consumo 8,0 L/100Km. Emissioni $CO_2$ 186 G/Km.

SETTORI PRODUTTIVI | Le aziende migliori | Per fatturato e variazione Ebitda/fatt

**FOCUS.** Dei 1.062 bilanci esaminati solamente 7 hanno un giro d'affari superiore ai 10 milioni di euro e rappresentano complessivamente il 18% del totale del comparto

# Edilizia, ricavi su e calano i margini

## Per le prime 13 società della classifica, il 2014 ha visto una crescita aggregata del 41,62% rispetto all'anno precedente

Un cantiere edile a Verona in una foto d'archivio FOTO MARCHIORI

### La top 13 dell'edilizia

| N. | Denominazione sociale | FATTURATO 2014 | FATTURATO 2013 | FATTURATO 2008 | % var. fatt. 2013/2008 | % var. fatt. 2014/2013 | % EBITDA/ fatt 2014 | % EBITDA/ fatt 2013 | % EBITDA/ fatt 2008 | % var. EBITDA/ fatt 2013/2008 | % var. EBITDA/ fatt 2014/2013 |
|---|---|---|---|---|---|---|---|---|---|---|---|
| 1 | IMPRESA EDILE LONARDI SPA | 13.248.794 | 8.122.846 | 18.137.066 | -55,21 | 63,11 | 8,50 | -3,31 | 14,38 | -123,02 | 356,86 |
| 2 | SERPELLONI SPA | 10.247.514 | 3.682.406 | 5.126.282 | -28,17 | 178,28 | 2,68 | -10,17 | 7,68 | -232,37 | 126,38 |
| 3 | EFFEBI COSTRUZIONI SRL | 8.346.227 | 8.399.824 | 8.609.469 | -2,44 | -0,64 | 6,68 | 4,85 | 4,43 | 9,52 | 37,64 |
| 4 | BEOZZO COSTRUZIONI SRL | 11.606.804 | 16.084.672 | 15.220.432 | 5,68 | -27,84 | 4,15 | 3,03 | 3,73 | -18,60 | 36,83 |
| 5 | ITALIANA COSTRUZIONI 2000 SRL | 15.384.581 | 17.505.668 | 99.038.432 | -82,32 | -12,12 | 23,06 | 19,82 | 1,57 | 1164,09 | 16,37 |
| 6 | FEDRIGOLI COSTRUZIONI SPA | 35.336.208 | 35.171.064 | 25.632.764 | 37,21 | 0,47 | 3,41 | 3,64 | 11,75 | -69,06 | -6,11 |
| 7 | SITTA SRL | 13.602.418 | 9.445.394 | 12.279.049 | -23,08 | 44,01 | 3,85 | 4,72 | 3,72 | 26,63 | -18,32 |
| 8 | ITALGESTIONI SRL | 4.797.448 | 2.609.266 | 1.022.870 | 155,09 | 83,86 | 30,70 | 45,84 | 100,56 | -54,42 | -33,03 |
| 9 | QUALITY LIVING SRL | 7.634.775 | 5.391.072 | nd | nd | 41,62 | 3,30 | 8,57 | nd | nd | -61,53 |
| 10 | FINEDIL SRL | 3.342.258 | 503.000 | 1.752.900 | -71,30 | 564,46 | 2,65 | 22,21 | 4,77 | 365,88 | -88,05 |
| 11 | SOC. COOP. EDILIZIA HABITAT | 7.513.811 | 62.583 | 1.342 | 4563,41 | 11906,15 | -2,12 | 272,18 | 5,14 | 5193,72 | -100,78 |
| 12 | SAR.MAR. SPA | 3.308.556 | 8.358.851 | 22.213.284 | -62,37 | -60,42 | -23,70 | 16,80 | 15,07 | 11,49 | -241,07 |
| 13 | MARANI SPA | 22.093.140 | 20.829.544 | 1.800.985 | 1056,56 | 6,07 | -11,73 | 3,04 | 20,57 | -85,21 | -485,55 |
| | TOTALE | 156.462.534 | 136.166.190 | 210.834.875 | | | | | | | |
| | MEDIANE | 10.247.514 | 8.358.851 | 10.444.259 | -12,76 | 41,62 | 3,41 | 4,85 | 6,41 | -4,54 | -18,32 |

P&G/A

**COSTRUZIONI**
Relativamente al settore della costruzione di edifici (codice Ateco 41.20) sono stati estratti 1.062 bilanci, di cui solo 7 presentano un fatturato superiore a 10 milioni, costituendo cumulativamente circa il 18% del settore.

Le 13 top incluse in tabella registrano un aumento delle vendite del +41,62%, risultato influenzato anche dai tassi di crescita particolarmente elevati registrati per alcune aziende. Complessivamente, tuttavia, solamente 4 aziende su 13 hanno avuto una contrazione della domanda: stante lo stato di forte crisi che ha caratterizzato questo settore, ci pare un numero decisamente non elevato. La variazione del fatturato tra il 2008 ed il 2013 è stata pari a -12,76%.

Il terreno perduto in termini di marginalità è altrettanto importante: si è passati dai 6,41 euro di margine lordo per ogni 100 euro di fatturato del 2008 ai 3,41 del 2014, con un costante percorso di decrescita. Da riscontrare come nel 2014, nonostante il deciso aumento del fatturato, la marginalità delle vendite sia diminuita più rapidamente rispetto a quanto registrato tra il 2008 e il 2013. **A.G.**

**INSTALLAZIONE IMPIANTI ELETTRICI**
Il settore comprende le aziende aventi codice Ateco 43.21 (Installazione di impianti elettrici) e nel database Aida è costituito da 184 bilanci, dei quali 5 sopra 10 milioni di fatturato; il settore era stato aggiunto nell'inserto di tre anni fa per aver raggiunto il numero di 10 aziende di medio-grandi dimensioni.

Per il 2014, così come per il 2013 e il 2012, nonostante la riduzione del numero di aziende al di sotto della soglia delle 10, si è deciso di mantenere l'analisi di tale settore, in modo da permetterne lo studio del trend delle performance.

Le top 10 presentano dati positivi. In particolare, è da segnalare il buon andamento del fatturato se si comparano gli anni 2013/2008, in cui la domanda è cresciuta di circa +60% nonostante la congiuntura sfavorevole.

Le società medio-grandi di questo settore hanno però perduto terreno sino al 2013 sul fronte della marginalità: il rapporto Ebitda/fatturato è infatti passato da 6,70% a 6,11%. Questo trend negativo si è mantenuto anche nel 2014, quando la marginalità, pur rimanendo migliore rispetto ad altri settori, è comunque scesa al 5,60%. ● **B.C.**

© RIPRODUZIONE RISERVATA

**Tra le imprese che installano impianti elettrici solo 5 su 184 sopra 10 milioni di fatturato**

### La top 10 delle installazioni di impianti elettrici

| N. | Denominazione sociale | FATTURATO 2014 | FATTURATO 2013 | FATTURATO 2008 | % var. fatt. 2013/2008 | % var. fatt. 2014/2013 | % EBITDA/ fatt 2014 | % EBITDA/ fatt 2013 | % EBITDA/ fatt 2008 | % var. EBITDA/ fatt 2013/2008 | % var. EBITDA/ fatt 2014/2013 |
|---|---|---|---|---|---|---|---|---|---|---|---|
| 1 | SYSTEM IMPIANTI S.R.L. | 4.429.795 | 5.952.218 | 6.382.481 | -6,74 | -25,58 | 4,88 | 2,61 | 2,51 | 3,70 | 87,32 |
| 2 | PETAS S.R.L. | 10.376.012 | 7.303.390 | 4.621.652 | 58,03 | 42,07 | 3,37 | 2,11 | 6,70 | -68,56 | 59,87 |
| 3 | ELECTRO TEAM S.R.L | 4.696.365 | 3.863.114 | 1.672.906 | 130,92 | 21,57 | 9,51 | 6,04 | 8,39 | -27,99 | 57,30 |
| 4 | GLOBAL POWER SERVICE S.P.A. | 4.683.335 | 3.652.591 | 577.648 | 532,32 | 28,22 | 20,48 | 20,17 | 40,50 | -50,20 | 1,55 |
| 5 | CLIMATECH S.R.L. | 3.758.682 | 3.660.041 | 480.685 | 661,42 | 2,70 | 9,05 | 9,83 | 9,64 | 1,92 | -7,95 |
| 6 | COLD ENERGY S.R.L. | 6.252.731 | 8.723.129 | nd | nd | -28,32 | 5,14 | 6,18 | nd | nd | -16,82 |
| 7 | C.P. SRL | 16.231.359 | 18.622.352 | 11.787.226 | 57,99 | -12,84 | 3,57 | 4,30 | 5,38 | -20,09 | -17,05 |
| 8 | ELETTROMECCANICA VENETA SRL | 11.151.252 | 9.876.293 | 12.054.466 | -18,07 | 12,91 | 14,36 | 17,50 | 7,75 | 125,84 | -17,93 |
| 9 | BSG CALDAIE A GAS S.P.A. | 42.523.220 | 40.017.876 | 47.724.184 | -16,15 | 6,26 | 6,05 | 7,51 | 2,95 | 154,96 | -19,39 |
| 10 | ALPIQ INTEC VERONA S.P.A. | 41.452.308 | 24.093.204 | 22.063.246 | 9,20 | 72,05 | 1,68 | 3,48 | 2,87 | 21,27 | -51,86 |
| | TOTALE | 145.555.059 | 125.764.208 | 107.364.494 | | | | | | | |
| | MEDIANE | 8.314.372 | 8.013.260 | 6.382.481 | 57,99 | 9,58 | 5,60 | 6,11 | 6,70 | 1,92 | -12,39 |

P&G/A

### La top 10 della fabbricazione di strutture metalliche

| N. | Denominazione sociale | FATTURATO 2014 | FATTURATO 2013 | FATTURATO 2008 | % var. fatt. 2013/2008 | % var. fatt. 2014/2013 | % EBITDA/ fatt 2014 | % EBITDA/ fatt 2013 | % EBITDA/ fatt 2008 | % var. EBITDA/ fatt 2013/2008 | % var. EBITDA/ fatt 2014/2013 |
|---|---|---|---|---|---|---|---|---|---|---|---|
| 1 | ESA-METAL SRL | 6.908.828 | 4.283.223 | 4.080.994 | 4,96 | 61,30 | 13,67 | 6,25 | 7,35 | -14,92 | 118,74 |
| 2 | NICO.FER SRL | 7.940.251 | 11.433.012 | 18.686.464 | -38,82 | -30,55 | 7,04 | 3,29 | 8,68 | -62,14 | 114,05 |
| 3 | EUROFERRO SRL | 8.369.492 | 11.503.822 | 20.403.812 | -43,62 | -27,25 | 4,82 | 4,31 | 3,85 | 11,93 | 11,65 |
| 4 | M.B.M. SPA | 28.537.842 | 21.032.272 | 27.206.016 | -22,69 | 35,69 | 2,73 | 2,45 | 3,25 | -24,78 | 11,37 |
| 5 | MONDIALFER SRL | 6.338.196 | 4.747.481 | 7.452.128 | -36,29 | 33,51 | 2,37 | 2,42 | -0,56 | 534,62 | -1,93 |
| 6 | GSG CARPENTERIA METALLICA SRL | 5.970.955 | 4.304.395 | 2.361.423 | 82,28 | 38,72 | 5,22 | 6,66 | 9,03 | -26,31 | -21,60 |
| 7 | PENTA SYSTEMS SRL | 6.439.515 | 6.516.608 | 4.635.159 | 40,59 | -1,18 | 7,85 | 17,89 | 13,76 | 30,04 | -56,11 |
| 8 | ICOM ENGINEERING SRL | 10.426.252 | 17.023.612 | 28.486.322 | -40,24 | -38,75 | -15,21 | 4,26 | 4,06 | 4,89 | -457,15 |
| 9 | LORAN SRL | 7.111.299 | 8.261.410 | 8.680.859 | -4,83 | -13,92 | -18,34 | 4,93 | 5,75 | -14,24 | -472,12 |
| 10 | OFFICINE TOSONI LINO SPA | 41.182.072 | 121.713.664 | nd | nd | -66,16 | -29,80 | 1,76 | nd | nd | -1795,27 |
| | TOTALE | 129.224.702 | 210.819.499 | 121.993.177 | | | | | | | |
| | MEDIANE | 7.525.775 | 9.847.211 | 8.680.859 | -22,69 | -7,55 | 3,77 | 4,29 | 5,75 | -14,24 | -11,77 |

P&G/A

**FOCUS.** Fatturati e marginalità in calo e il comparto è ancora in una situazione di crisi

# Strutture metalliche ancora deboli

**FABBRICAZIONE DI STRUTTURE METALLICHE**
Il settore della fabbricazione di strutture metalliche e di parti di strutture (codice ateco 25.11) conta nel database 104 bilanci, dei quali 3 superano la soglia dei 10 milioni di fatturato nel 2014 (M.B.M, che ha la sede a Caselle di Sommacampagna, 28.5 milioni; Icom Engineering, 10,4 milioni, società del Gruppo Manni Hp che opera nel settore siderurgico e Officine Tosoni Lino, 41,1 milioni, del Gruppo Italiano Tosoni, in concordato).

Il giro d'affari delle 104 società del settore nel 2014 è stato complessivamente di circa 276 milioni e le top 10 rappresentano circa il 47%. Rispetto allo scorso anno, il peso delle top per fatturato si è significativamente ridotto.

Per le top 10 considerate il fatturato è diminuito tra il 2013 e il 2014 del -7,55%, confermando il trend negativo avuto tra gli anni 2008 e 2013 (-22,69%).

Anche le marginalità operative sul fatturato, misurate dall'indice Ebitda/fatturato sono progressivamente diminuite, passando dal 5,75% del 2008 al 3,77% del 2014. La variazione di tale indice è per le top 10 pari a -11,77% nell'ultimo anno osservato, molto simile a quanto rilevato tra il 2008 ed il 2013 (-14,24%).

A fronte di tali dati possiamo a ragione affermare che il settore della fabbricazione di strutture metalliche e di parti di strutture non può dirsi ancora uscito dallo stato di crisi. ● **A.G.**

© RIPRODUZIONE RISERVATA

La struttura in acciaio di un padiglione della Fiera di Bologna realizzato da Icom Engineering

SETTORI PRODUTTIVI | Le migliori aziende | Per fatturato e variazione Ebitda/fatt

**FOCUS.** Nei due settori non specializzati, i 90 bilanci contenuti nel database che sono stati esaminati mostrano complessivamente prestazioni piuttosto positive

# Commercio, l'alimentare soffre poco

## Nel comparto non specializzato del dettaglio, le 12 imprese su 51 analizzate rappresentano il 96,87% dell'aggregato

Esterno del superstore Migross a Verona in Via Palazzina

### La top 10 del commercio al dettaglio di alimentari

| N. | Denominazione sociale | FATTURATO 2014 | FATTURATO 2013 | FATTURATO 2008 | % var. fatt. 2013/2008 | % var. fatt. 2014/2013 | % EBITDA/ fatt 2014 | % EBITDA/ fatt 2013 | % EBITDA/ fatt 2008 | % var. EBITDA/ fatt 2013/2008 | % var. EBITDA/ fatt 2014/2013 |
|---|---|---|---|---|---|---|---|---|---|---|---|
| 1 | SHOPSI' S.R.L. | 31.360.812 | 25.840.904 | 14.600.187 | 76,99 | 21,36 | 3,67 | 1,64 | 4,01 | -59,23 | 124,16 |
| 2 | TUTTO GALVAN S.R.L. | 13.246.975 | 14.671.866 | 22.207.714 | -33,93 | -9,71 | 4,03 | 3,01 | 1,05 | 186,36 | 33,79 |
| 3 | SUPERMERCATI GRISI S.R.L. | 25.382.140 | 24.810.184 | 21.973.464 | 12,91 | 2,31 | 2,69 | 2,23 | 2,52 | -11,40 | 20,48 |
| 4 | SUPERMERCATI MARTINELLI S.R.L. | 287.808.384 | 267.575.760 | 171.811.040 | 55,74 | 7,56 | 5,19 | 4,64 | 5,04 | -8,00 | 11,82 |
| 5 | ROSSETTO TRADE S.P.A. | 403.961.280 | 366.669.888 | 186.487.376 | 96,62 | 10,17 | 3,69 | 3,37 | 2,63 | 27,96 | 9,51 |
| 6 | FRAC S.R.L. | 23.534.632 | 23.316.528 | 12.151.133 | 91,89 | 0,94 | 2,30 | 2,23 | 2,29 | -2,72 | 3,34 |
| 7 | MIGROSS S.P.A. | 318.678.400 | 319.364.096 | 213.683.424 | 49,46 | -0,21 | 5,46 | 5,29 | 8,62 | -38,57 | 3,15 |
| 8 | SPESA INTELLIGENTE S.P.A. | 1.605.993.216 | 1.510.113.536 | 815.913.664 | 85,08 | 6,35 | 7,21 | 7,53 | 5,49 | 37,04 | -4,16 |
| 9 | MAXI DI S.R.L. | 1.823.642.624 | 1.788.048.000 | 217.523.120 | 722,00 | 1,99 | 4,66 | 5,45 | 2,69 | 103,07 | -14,62 |
| 10 | SUPERMERCATI TOSANO SRL | 484.769.408 | 415.333.440 | 205.113.600 | 102,49 | 16,72 | 5,45 | 6,88 | 5,61 | 22,62 | -20,79 |
| | TOTALE | 5.018.377.871 | 4.755.744.202 | 1.881.464.722 | | | | | | | |
| | MEDIANE | 303.243.392 | 293.469.928 | 179.149.208 | 81,04 | 4,33 | 4,34 | 4,00 | 3,35 | 9,95 | 6,43 |

P&G/A

### La top 10 del commercio all'ingrosso di alimentari

| N. | Denominazione sociale | FATTURATO 2014 | FATTURATO 2013 | FATTURATO 2008 | % var. fatt. 2013/2008 | % var. fatt. 2014/2013 | % EBITDA/ fatt 2014 | % EBITDA/ fatt 2013 | % EBITDA/ fatt 2008 | % var. EBITDA/ fatt 2013/2008 | % var. EBITDA/ fatt 2014/2013 |
|---|---|---|---|---|---|---|---|---|---|---|---|
| 1 | HERO ITALIA S.P.A. | 22.302.584 | 22.516.160 | 22.941.520 | -1,85 | -0,95 | 4,45 | 3,45 | 1,89 | 82,93 | 28,89 |
| 2 | BRF ITALIA SPA | 21.338.056 | 21.277.236 | 15.132.444 | 40,61 | 0,29 | 5,40 | 4,94 | 4,85 | 1,91 | 9,29 |
| 3 | ANTICHE TERRE VENETE S.R.L. | 7.861.195 | 6.613.959 | nd | nd | 18,86 | 3,59 | 3,34 | nd | nd | 7,62 |
| 4 | MAGO MERLINI S.R.L. | 6.730.442 | 6.479.590 | 6.150.928 | 5,34 | 3,87 | 6,40 | 5,97 | 2,94 | 103,28 | 7,25 |
| 5 | CENTER CATERING S.P.A. | 56.027.192 | 60.434.740 | 26.290.668 | 129,87 | -7,29 | 6,63 | 6,21 | 4,08 | 52,14 | 6,83 |
| 6 | CANTINA DI VERONA S.P.A. | 17.178.212 | 12.666.139 | 11.505.842 | 10,08 | 35,62 | 2,37 | 2,31 | 1,86 | 23,88 | 2,60 |
| 7 | ECORNATURASI' S.P.A. | 236.775.248 | 195.921.536 | 96.442.888 | 103,15 | 20,85 | 13,57 | 13,23 | 8,39 | 57,72 | 2,57 |
| 8 | CENTRO BIRRA VERONA-EST S.R.L. | 18.033.284 | 17.620.380 | 17.923.260 | -1,69 | 2,34 | 0,85 | 0,88 | 0,59 | 49,80 | -2,86 |
| 9 | ITALIAN FOOD TRADING S.R.L. | 13.787.948 | 12.950.883 | 10.717.834 | 20,83 | 6,46 | 2,09 | 2,19 | 2,56 | -14,64 | -4,68 |
| 10 | BRIO S.P.A. | 31.323.738 | 36.792.036 | 39.985.700 | -7,99 | -14,86 | 0,12 | 1,22 | 2,37 | -48,57 | -90,44 |
| | TOTALE | 431.357.899 | 393.272.659 | 247.091.084 | | | | | | | |
| | MEDIANE | 19.685.670 | 19.448.808 | 17.923.260 | 10,08 | 3,11 | 4,02 | 3,39 | 2,56 | 49,80 | 4,72 |

P&G/A

### La top 10 del commercio di ortofrutta

| N. | Denominazione sociale | FATTURATO 2014 | FATTURATO 2013 | FATTURATO 2008 | % var. fatt. 2013/2008 | % var. fatt. 2014/2013 | % EBITDA/ fatt 2014 | % EBITDA/ fatt 2013 | % EBITDA/ fatt 2008 | % var. EBITDA/ fatt 2013/2008 | % var. EBITDA/ fatt 2014/2013 |
|---|---|---|---|---|---|---|---|---|---|---|---|
| 1 | AZIENDE AGRICOLE GIV | 48.431.384 | 36.794.200 | 35.311.480 | 4,20 | 31,63 | 0,08 | 0,01 | 0,09 | -93,84 | 1445,05 |
| 2 | EUROGROUP ITALIA SRL | 157.158.544 | 176.586.560 | 46.673.380 | 278,35 | -11,00 | 1,70 | 0,79 | 0,86 | -8,25 | 116,30 |
| 3 | VILLAFRUT S.R.L. | 71.532.496 | 80.380.056 | 73.674.680 | 9,10 | -11,01 | 2,24 | 1,61 | 2,09 | -22,87 | 38,95 |
| 4 | FRUTTA C2 S.P.A. | 19.542.840 | 22.587.674 | 16.516.859 | 36,76 | -13,48 | 6,63 | 5,60 | 8,03 | -30,26 | 18,28 |
| 5 | GARDEN FRUTTA S.R.L. | 32.713.216 | 25.949.252 | 11.913.047 | 117,82 | 26,07 | 1,89 | 1,69 | 2,24 | -24,43 | 11,64 |
| 6 | BRUNO S.R.L. | 24.547.524 | 24.642.288 | 18.550.416 | 32,84 | -0,38 | 4,66 | 4,85 | 3,75 | 29,25 | -3,90 |
| 7 | APO SCALIGERA SOC. COOP. AGR. | 43.514.940 | 45.679.800 | 38.583.108 | 18,39 | -4,74 | 3,02 | 3,27 | 0,43 | 667,19 | -7,81 |
| 8 | PERUSI S.R.L. | 19.589.756 | 23.843.888 | 22.812.488 | 4,52 | -17,84 | 2,53 | 3,67 | 3,77 | -2,59 | -31,08 |
| 9 | O.P. DEL GARDA SCPA | 25.976.500 | 25.430.880 | 5.392.904 | 371,56 | 2,15 | 0,08 | 0,12 | 0,69 | -82,99 | -33,79 |
| 10 | UNIVEG TRADE ITALIA SRL | 133.641.512 | 145.249.952 | 102.650.232 | 41,50 | -7,99 | 0,43 | 3,72 | 1,63 | 128,56 | -88,36 |
| | TOTALE | 576.648.712 | 607.144.550 | 372.078.594 | | | | | | | |
| | MEDIANE | 38.114.078 | 31.371.726 | 29.061.984 | 34,80 | -6,37 | 2,06 | 2,48 | 1,86 | -15,56 | 3,87 |

P&G/A

**COMMERCIO AL DETTAGLIO NON SPECIALIZZATO PREVALENZA ALIMENTARI**
Il settore comprende le società di capitali aventi codice Ateco 47.11 (commercio al dettaglio in esercizi non specializzati con prevalenza di prodotti alimentari e bevande); nel database sono presenti 51 bilanci di aziende veronesi appartenenti al settore, delle quali 12 hanno fatturato 2014 superiore a 10 milioni di euro, rappresentando il 98,67% circa dell'aggregato dei bilanci.

Le top 10 presentano tutti dati che sono nel complesso piuttosto positivi. Il settore non pare infatti aver risentito minimamente della crisi, dal momento che il valore mediano della crescita di fatturato nel periodo 2013/2008 è abbondantemente positivo (+81,04%).

Anche il 2014 conferma il trend di crescita delle vendite, con un +4,33%.

L'efficienza, misurata dall'indice Ebitda/fatturato è in miglioramento, passata dai 3,35 euro di margine ogni 100 di vendite, ai 4,34 del 2014.

Se negli anni a cavallo della crisi la metà delle aziende ha comunque registrato perdite di efficienza, in questo ultimo periodo soltanto 3 su 10 hanno una marginalità in diminuzione. **s.c.**

**Il 90% dei ricavi del comparto è costituito dalle 10 maggiori imprese tra le 39 considerate**

**COMMERCIO INGROSSO DI ALIMENTARI**
Il settore raggruppa le società di capitali aventi codice Ateco 46.39 (commercio all'ingrosso non specializzato di prodotti alimentari, bevande e tabacco): si tratta in tutto di 39 bilanci, dei quali 8 presentano un fatturato 2014 superiore a 10 milioni di euro.

Il complesso di 39 bilanci del settore presenta nel 2014 un fatturato aggregato di 476 milioni di euro, del quale le 10 maggiori società costituiscono il 90%.

Le 10 maggiori società presentano valori complessivamente positivi. Le vendite sono aumentate negli anni agli estremi della crisi di circa il +10%, mentre nell'ultimo anno la crescita è stata del +3,11%. La marginalità sulle vendite, misurata dal rapporto Ebitda/fatturato, è anch'essa decisamente cresciuta, per tutti e tre gli anni oggetto di analisi, passando dal 2,56% del 2008 al 4,02% del 2014.

La variazione media delle efficienze è stata pari al +49,80% nel periodo tra 2013 e 2008 e +4,72 in quello tra il 2014 e il 2013. Questi dati caratterizzano un settore che ha risentito del periodo di crisi meno degli altri. • **s.c.**

© RIPRODUZIONE RISERVATA

**FOCUS.** Sfiora il miliardo di euro , compreso in 101 bilanci, il fatturato complessivo del settore

# Ingrosso frutta, tendenza anticiclica

**COMMERCIO INGROSSO DI FRUTTA**
Il commercio all'ingrosso di frutta e ortaggi (codice Ateco 46.31) ha presentato nel 2014 un fatturato complessivo, risultante dall'analisi di 101 bilanci, di circa 997 milioni di euro, di cui il 75,72% realizzato dalle 23 medio-grandi società del settore.

Per le top 10 la domanda nell'ultimo anno osservato in questo studio è in una fase di stallo, registrando un -6,37% con due aziende in positivo (Aziende Agricole Giv, Gruppo italiano vini, che nel rapporto 2014/2013 segna un +31,63% e l'Organizzazione produttori del Garda società cooperativa +2,15%). Il fatturato totale 2014 delle top 10 è di 576,6 milioni; era di 372,07 milioni nel 2008 e di 607,1 nel 2013.

Se comparato con quanto accaduto tra il 2008 e il 2013, tale settore pare caratterizzato da una tendenza anticiclica della domanda, che lo contrappone a molti altri del sistema produttivo veronese. Infatti, negli anni a cavallo della crisi la domanda è cresciuta del 34,80%.

Anche sul fronte della marginalità sulle vendite notiamo un rallentamento: si è infatti passati dal 2,48% del 2013 al 2,06% del 2014.

Osservando le variazioni di tale indice negli anni, notiamo come nel periodo di crisi siano state comunque molte le aziende a perdere terreno: 7 su 10 hanno infatti valori negativi. Nel 2014, il numero di società che hanno continuato a diminuire l'efficienza è pari a 5. • **A.G.**

© RIPRODUZIONE RISERVATA

Lavorazione delle fragole all'Apo Scaligera società cooperativa Agricola che ha sede a Zevio

SETTORI PRODUTTIVI | Le aziende migliori | Per fatturato e variazione Ebitda/fatt

**FOCUS.** Tra le prime dieci imprese, quelle che superano 10 milioni di ricavi rappresentano il 30% del giro d'affari del comparto che ammonta a 211,4 milioni

# Macchinari, fatturati in aumento

## Nei prodotti farmaceutici si nota un aumento del valore medio della marginalità passato da 4,87% del 2008 a 5,34 del 2014

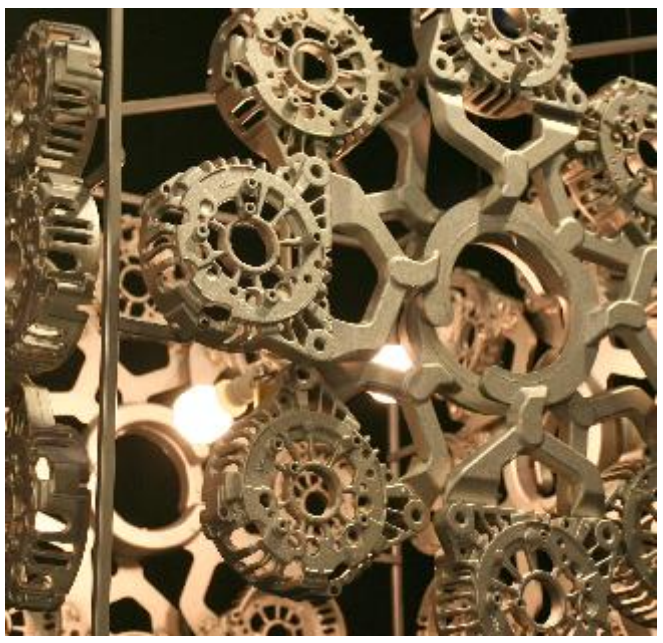

Componenti di macchinari in esposizione

### La top 10 del commercio all'ingrosso di macchinari e attrezzature

| N. | Denominazione sociale | FATTURATO 2014 | FATTURATO 2013 | FATTURATO 2008 | % var. fatt. 2013/2008 | % var. fatt. 2014/2013 | % EBITDA/ fatt 2014 | % EBITDA/ fatt 2013 | % EBITDA/ fatt 2008 | % var. EBITDA/ fatt 2013/2008 | % var. EBITDA/ fatt 2014/2013 |
|---|---|---|---|---|---|---|---|---|---|---|---|
| 1 | PICCOLI SERGIO E C. S.R.L. | 6.456.504 | 6.526.504 | 7.054.602 | -7,49 | -1,07 | 5,87 | 4,55 | 3,84 | 18,66 | 29,00 |
| 2 | TEKNO SOLUTION S.R.L. | 7.416.116 | 5.586.252 | 5.048.799 | 10,65 | 32,76 | 12,21 | 9,83 | 9,36 | 4,96 | 24,21 |
| 3 | PAVAN FORNITURE GRAFICHE S.P.A. | 6.170.490 | 5.698.270 | 5.760.888 | -1,09 | 8,29 | 19,07 | 16,00 | 12,65 | 26,47 | 19,20 |
| 4 | FRONIUS ITALIA S.R.L. | 8.887.405 | 9.488.356 | 1.287.492 | 636,96 | -6,33 | -5,51 | -6,79 | 44,44 | -115,27 | 18,77 |
| 5 | 2M S.R.L. | 5.317.948 | 4.840.820 | 4.915.205 | -1,51 | 9,86 | 9,19 | 8,28 | 4,84 | 70,94 | 11,03 |
| 6 | E.B.I. GROUP S.P.A. | 19.231.680 | 17.202.258 | 14.404.750 | 19,42 | 11,80 | 5,18 | 4,80 | 13,05 | -63,19 | 7,92 |
| 7 | COMFERUT S.R.L. | 11.035.787 | 10.816.473 | 11.265.921 | -3,99 | 2,03 | 7,02 | 6,66 | 4,64 | 43,43 | 5,53 |
| 8 | B.T.B. S.R.L. | 4.900.888 | 4.922.126 | 4.898.475 | 0,48 | -0,43 | 8,63 | 9,29 | 10,59 | -12,27 | -7,06 |
| 9 | QUALIFT S.P.A. | 8.569.444 | 10.612.538 | 13.614.466 | -22,05 | -19,25 | 4,32 | 5,37 | 12,44 | -56,86 | -19,54 |
| 10 | KRONES S.R.L. | 33.222.172 | 19.927.786 | 22.909.980 | -13,02 | 66,71 | 4,06 | 13,19 | 13,90 | -5,13 | -69,23 |
| | TOTALE | 111.208.434 | 95.621.383 | 91.160.578 | | | | | | | |
| | MEDIANE | 7.992.780 | 8.007.430 | 6.407.745 | -1,30 | 5,16 | 6,45 | 7,47 | 11,51 | -0,08 | 9,48 |

P&G/A

### La top 10 del commercio all'ingrosso di farmaci

| N. | Denominazione sociale | FATTURATO 2014 | FATTURATO 2013 | FATTURATO 2008 | % var. fatt. 2013/2008 | % var. fatt. 2014/2013 | % EBITDA/ fatt 2014 | % EBITDA/ fatt 2013 | % EBITDA/ fatt 2008 | % var. EBITDA/ fatt 2013/2008 | % var. EBITDA/ fatt 2014/2013 |
|---|---|---|---|---|---|---|---|---|---|---|---|
| 1 | ICU MEDICAL EUROPE S.R.L. | 8.398.823 | 8.198.264 | 12.776.952 | -35,84 | 2,45 | 6,67 | 1,65 | 3,35 | -50,74 | 304,11 |
| 2 | PAUL HARTMANN S.P.A. | 39.401.792 | 36.691.392 | 22.618.860 | 62,22 | 7,39 | 2,80 | 2,17 | 9,53 | -77,24 | 29,10 |
| 3 | FRESENIUS KABI ITALIA SRL | 155.178.848 | 144.995.200 | 107.845.712 | 34,45 | 7,02 | 8,80 | 7,57 | 2,78 | 172,34 | 16,21 |
| 4 | REVELLO S.P.A. | 59.277.800 | 59.458.664 | 54.644.828 | 8,81 | -0,30 | 3,69 | 3,41 | 6,08 | -43,96 | 8,41 |
| 5 | AT-OS S.R.L. | 8.316.802 | 8.001.377 | 6.280.654 | 27,40 | 3,94 | 3,96 | 3,80 | 4,55 | -16,51 | 4,36 |
| 6 | GLAXOSMITHKLINE S.P.A. | 697.219.264 | 842.091.648 | 1.115.639.936 | -24,52 | -17,20 | 11,32 | 10,91 | 20,87 | -47,69 | 3,71 |
| 7 | VIIV HEALTHCARE S.R.L. | 85.848.728 | 112.437.800 | nd | nd | -23,65 | 9,11 | 9,06 | nd | nd | 0,57 |
| 8 | V.S. DENTAL S.P.A. | 10.938.811 | 10.556.462 | 10.306.366 | 2,43 | 3,62 | 2,05 | 2,14 | 4,87 | -56,17 | -3,84 |
| 9 | WALDNER TECNOL. MEDICALI SRL | 24.272.424 | 22.661.212 | 10.690.260 | 111,98 | 7,11 | 13,46 | 15,91 | 12,98 | 22,54 | -15,37 |
| 10 | SIRONA DENTAL SYSTEMS S.R.L. | 27.406.544 | 26.343.300 | 19.235.632 | 36,95 | 4,04 | 4,01 | 4,86 | 0,21 | 2209,97 | -17,47 |
| | TOTALE | 1.116.259.836 | 1.271.435.319 | 1.360.039.200 | | | | | | | |
| | MEDIANE | 33.404.168 | 31.517.346 | 19.235.632 | 27,40 | 3,78 | 5,34 | 4,33 | 4,87 | -43,96 | 4,04 |

P&G/A

### La top 10 del commercio all'ingrosso di ferramenta

| N. | Denominazione sociale | FATTURATO 2014 | FATTURATO 2013 | FATTURATO 2008 | % var. fatt. 2013/2008 | % var. fatt. 2014/2013 | % EBITDA/ fatt 2014 | % EBITDA/ fatt 2013 | % EBITDA/ fatt 2008 | % var. EBITDA/ fatt 2013/2008 | % var. EBITDA/ fatt 2014/2013 |
|---|---|---|---|---|---|---|---|---|---|---|---|
| 1 | F.I.M.E. S.R.L. | 18.578.080 | 19.683.668 | 28.417.044 | -30,73 | -5,62 | 0,76 | 0,26 | 4,10 | -93,70 | 193,46 |
| 2 | VA.PO.RU.SA S.P.A. | 11.056.831 | 10.065.526 | 8.818.741 | 14,14 | 9,85 | 3,12 | 2,21 | 2,54 | -12,76 | 41,03 |
| 3 | FERRUNION S.P.A. | 13.383.751 | 12.759.582 | 13.681.386 | -6,74 | 4,89 | 5,40 | 4,13 | 5,72 | -27,75 | 30,67 |
| 4 | FIT SERVICE S.P.A. | 41.977.508 | 42.488.580 | 38.525.204 | 10,29 | -1,20 | 30,20 | 28,64 | 20,81 | 37,60 | 5,44 |
| 5 | ADVANTIX SPA | 18.697.552 | 18.205.178 | 16.577.996 | 9,82 | 2,70 | 4,91 | 5,44 | 7,71 | -29,38 | -9,72 |
| 6 | SVAI S.P.A. | 64.512.412 | 70.870.560 | 82.269.672 | -13,86 | -8,97 | 3,00 | 3,42 | 4,10 | -16,59 | -12,22 |
| 7 | GRETSCH - UNITAS ITALIA SARL. | 17.133.826 | 19.037.160 | 22.168.892 | -14,13 | -10,00 | 2,50 | 3,09 | 5,59 | -44,74 | -19,24 |
| 8 | AGRATI-FSP S.R.L. | 20.502.934 | 16.451.286 | 12.052.010 | 36,50 | 24,63 | 5,34 | 7,60 | 6,04 | 25,75 | -29,69 |
| 9 | BERNER S.P.A. | 73.256.840 | 72.033.128 | 91.080.776 | -20,91 | 1,70 | 1,16 | 2,34 | 4,59 | -48,99 | -50,29 |
| 10 | VIESSMANN S.R.L. | 90.716.096 | 105.510.600 | 104.956.752 | 0,53 | -14,02 | 0,64 | 5,03 | 8,26 | -39,04 | -87,37 |
| | TOTALE | 369.815.830 | 387.105.268 | 418.548.473 | | | | | | | |
| | MEDIANE | 19.600.243 | 19.360.414 | 25.292.968 | -3,10 | 0,25 | 3,06 | 3,78 | 5,66 | -28,57 | -10,97 |

P&G/A

**COMMERCIO ALL'INGROSSO DI ALTRI MACCHINARI E ATTREZZATURE**
Il settore del commercio all'ingrosso di altri macchinari e di attrezzature è delimitato dal codice Ateco 46.69 e conta 111 società di capitali comprese nel nostro database Aida, che portano un fatturato cumulativo di 211,4 milioni di euro; i 3 bilanci con fatturato superiore a 10 milioni (Krones, E.b.i. Group e Comferut) coprono circa il 30% del fatturato del settore.

Le top 10 evidenziano, come si può vedere dalla prima tabella in alto, un fatturato in costante aumento negli anni 2008-2013-2014, anche se le variazioni mediane del fatturato per i primi due anni sono negative: ciò in quanto 6 aziende delle top 10 hanno avuto una contrazione della domanda nel periodo della crisi.

Se invece si osservano le variazioni per l'ultimo anno, si nota che soltanto 4 hanno avuto una contrazione della domanda e, conseguentemente, l'indice di variazione mediano è passato al +5,16%.

La marginalità sulle vendite è diminuita costantemente, passando dal 11,51% del 2008 al 6,45%. Ciò connota un settore che ha rallentato o interrotto gli effetti della crisi, ma che ancora deve intraprendere le azioni più opportune per «agganciare» la ripresa. **B.C.**

**Dei 55 bilanci di società farmaceutiche 8 nel 2014 erano oltre i 10 milioni di ricavi**

**COMMERCIO ALL'INGROSSO DI PRODOTTI FARMACEUTICI**
Il settore comprende le società aventi codice Ateco 46.46 (commercio all'ingrosso di prodotti farmaceutici); si tratta di 55 bilanci, dei quali 8 presentano un fatturato 2014 superiore a 10 milioni di euro; per continuità con gli inserti degli scorsi anni abbiamo deciso di mantenere comunque l'analisi di questo settore specifico.

Le top 10 presentano dati positivi, se si esclude la perdita di marginalità sulle vendite registrata tra il 2008 ed il 2013, pari a -43,96%, con 6 aziende su 10 aventi variazioni negative. Ciò è accaduto nonostante le vendite siano cresciute in tali anni, con un +27,40% del fatturato, ridottosi a +3,78% tra il 2014/2013.

Il valore mediano della marginalità sul fatturato è anch'esso aumentato, passando da 4,87% del 2008 a 5,34% del 2014: ciò dimostra come le aziende siano comunque riuscite a recuperare nell'ultimo anno quanto perduto in termini di efficienza durante gli anni della crisi. Nel 2013 la marginalità era infatti scesa al 4,33% sul fatturato. • **S.C.**

© RIPRODUZIONE RISERVATA

**FOCUS.** L'analisi ha riguardato i bilanci di 85 società in cui sono 10 a superare 10 milioni di ricavi

# La ferramenta migliora l'efficienza

**COMMERCIO ALL'INGROSSO DI FERRAMENTA**
Il settore comprende le aziende che hanno codice Ateco 46.74 (commercio all'ingrosso di ferramenta, di apparecchi e accessori per impianti idraulici e di riscaldamento); nel database Aida si contano i bilanci di 85 società di capitali rientranti nel settore, dei quali 10 presentano un fatturato superiore a 10 milioni di euro, con un'incidenza del 64,88% circa sul totale bilanci disponibili. Il fatturato complessivo delle prime 10 aziende prese in considerazione, era di 369,8 milioni rispetto al 418,5 del 2008.

Le top 10 del settore presentano luci e ombre, come emerge dalla terza tabella riportata in pagina. Se infatti i dati della contrazione della domanda osservati nel periodo 2013/2008 sono lievi (-3,10%), la ripresa non sembra farsi sentire, almeno nel 2014, anno in cui la domanda è praticamente stabile sui livelli dell'anno precedente (+0,25%). Gli elementi più negativi si scorgono invece con riferimento alla marginalità, che passa da 5,66% a 3,06% sul fatturato.

Nel periodo 2013/2008 tutte le aziende, ad eccezione di due (Fit Service di Bussolengo e Agrati-Fsp di Verona), hanno avuto un peggioramento dell'efficienza, mentre nel 2014 la situazione pare in miglioramento, anche se la variazione mediana del rapporto Ebitda/fatturato permane negativa con un -10,97% di media rispetto al -28,57 registrato nel rapporto 2013/2008. • **S.C.**

© RIPRODUZIONE RISERVATA

La sede dello stabilimento della Advantix ad Arcole DIENNEFOTO

# INDICE ALFABETICO

## Le prime 500 imprese del sistema Verona in ordine alfabetico e posizione in classifica 2013 e 2014

*1ª - 300ª*

| Denominazione Sociale | ATECO 2007 | RANK 2014 | RANK 2013 |
|---|---|---|---|
| 3A DEI F.LLI ANTONINI SPA | 464940 | 206 | n.p. |
| A & B SPA | 473000 | 366 | 417 |
| A&A SRL | 662200 | 410 | 645 |
| A. C. CHIEVO - VERONA SRL | 931200 | 142 | 115 |
| A.I.A. - AGRICOLA ITALIANA ALIMENTARE - SPA | 463210 | 3 | 3 |
| A.P.G. SRL | 141929 | 374 | 434 |
| A4 MOBILITY SRL | 422200 | 194 | 208 |
| ABRASIVI ADRIA SRL | 205940 | 277 | 295 |
| ACON SPA | 141310 | 477 | 476 |
| ACQUE VERONESI S.C.A R.L. | 370000 | 74 | 82 |
| ADAMI AUTOTRASPORTI SPA | 494100 | 265 | 255 |
| ADVANTIX SPA | 467420 | 349 | 367 |
| AERMEC SPA | 282500 | 37 | 41 |
| AEROPORTO CATULLO DI VERONA SPA | 522300 | 169 | 176 |
| AEROSOL 01 SPA IN LIQUIDAZIONE | 204200 | 432 | 468 |
| AGRATI-FSP SRL | 467410 | 321 | 401 |
| AGRICOLA TRE VALLI - SOCIETA' COOPERATIVA | 109100 | 2 | 2 |
| AGRIFAP SRL SOCIETA' AGRICOLA | 014100 | 382 | n.p. |
| AGRIFORM SCA | 829999 | 44 | 45 |
| AGSM DISTRIBUZIONE SPA | 352200 | 98 | 110 |
| AGSM ENERGIA SPA | 351000 | 10 | 9 |
| AGSM VERONA SPA | 352000 | 54 | 50 |
| AIR DOLOMITI SPA | 511010 | 33 | 36 |
| ALBERTINI SPA | 162310 | 433 | n.p. |
| ALITRANS SRL | 522910 | 423 | 418 |
| ALIVER SRL | 463310 | 287 | 305 |
| ALPIQ INTEC VERONA SPA | 432101 | 158 | 283 |
| ALUK GROUP SPA | 251210 | 184 | 185 |
| AMIA VERONA SPA | 382109 | 106 | 108 |
| AMMANN ITALY SPA | 289209 | 160 | 144 |
| ANODALL EXTRUSION SPA | 244200 | 179 | 188 |
| ANTOLINI LUIGI & C. SPA | 237000 | 71 | 81 |
| ANTOLINI TRASPORTI E SPEDIZIONI SRL | 494100 | 390 | 388 |
| APO SCALIGERA SOC. COOP. AGRICOLA | 463100 | 150 | 146 |
| ARENA ACCIAI SRL | 467210 | 183 | 191 |
| ARMANDO DE ANGELIS SRL | 107300 | 254 | 250 |
| ASSALI STEFEN SRL | 293209 | 230 | 266 |
| ASSO SPA | 310000 | 455 | 505 |
| ATV SRL | 493100 | 96 | 98 |
| AUTO SERVICE - SRL | 473000 | 439 | 465 |
| AUTOSILVER SRL | 451101 | 327 | 398 |
| AUTOSTRADA BRESCIA PADOVA SPA | 522120 | 20 | 20 |
| AUTOTEAM SRL | 451101 | 178 | 243 |
| AUTOTRASPORTI BOMMARTINI SRL | 494100 | 370 | 351 |
| AUTOZAI SPA | 451101 | 251 | 241 |
| AZIENDA GARDESANA SERVIZI SPA | 370000 | 267 | 330 |
| AZIENDE AGRICOLE GIV - SCARL | 463100 | 139 | 179 |
| B & B FRUTTA SRL | 103900 | 340 | 301 |
| B PETROL SRL | 467100 | 266 | 257 |
| B! SPA | 465209 | 314 | 244 |
| BARTUCCI SPA | 702209 | 328 | 580 |
| BAULI SPA | 107200 | 13 | 13 |
| BAUMANN SRL | 282000 | 301 | 335 |
| BENATI SRL | 451101 | 316 | 365 |
| BENCARNI SPA | 463210 | 69 | 80 |
| BENDINELLI SRL | 451101 | 224 | 238 |
| BERGEN SRL | 204000 | 406 | 416 |
| BERNER SPA | 467410 | 92 | 95 |
| BERTELLI & PARTNERS SRL | 260000 | 195 | 184 |
| BERTI GROUP SPA | 467501 | 223 | 183 |
| BERTUCCO AUTO SRL | 451101 | 257 | 288 |
| BEVANDE VERONA SPA | 463400 | 330 | 350 |
| BIEMME ITALIA SRL | 453101 | 495 | n.p. |
| BISCOTTIFICIO BARONI SPA | 107200 | 259 | 285 |
| BLUE DISTRIBUTION SRL | 464210 | 397 | 554 |
| BOILERNOVA SRL | 252100 | 452 | 470 |
| BOMBIERI SPA | 101300 | 283 | 276 |
| BONFERRARO - SPA | 275100 | 61 | 73 |
| BONOMI SPA | 107110 | 154 | 161 |
| BOSCAINI SCARPE SRL | 464240 | 306 | 341 |
| BP PROPERTY MANAGEMENT SCARL | 681000 | 27 | 29 |
| BPW ITALIA SRL | 292000 | 291 | 290 |
| BRAHMA - SPA | 265120 | 420 | 414 |
| BRANDS INDUSTRY SRL | 151209 | 388 | n.p. |
| BRF ITALIA SPA | 463920 | 308 | 318 |
| BRIO SPA | 463920 | 219 | 180 |
| BRUGI SPA CREAZIONI SPORTIVE | 141000 | 198 | 203 |
| BRUNELLI RAFFAELLO IMPORT-EXPORT SRL | 462300 | 426 | 355 |
| BRUNO SRL | 463100 | 276 | 273 |
| BSG CALDAIE A GAS SPA | 432101 | 155 | 164 |
| BUSSINELLO SRL | 477840 | 103 | 119 |
| C.L.F. CENTRO LAVORAZIONE FERRO SRL | 439909 | 480 | 473 |
| C.P. SRL DI CUBI LUCA E PERINA GIANCARLO | 432101 | 394 | 360 |
| C.T.F. - CONSORZIO TRASPORTATORI FRIGORISTI | 494100 | 233 | 231 |
| CAD IT SPA | 855920 | 132 | 143 |
| CAD SRL | 620100 | 490 | 598 |
| CALZATURIFICIO FRAU SPA | 152010 | 180 | 196 |
| CALZATURIFICIO JUMBO SPA | 152010 | 500 | 571 |
| CALZATURIFICIO MARITAN SPA | 152000 | 280 | 270 |
| CALZATURIFICIO NIKI SRL | 152010 | 365 | 371 |
| CALZATURIFICIO SARTORI SPA | 152000 | 289 | 294 |
| CALZEDONIA SPA | 464230 | 5 | 6 |
| CALZIFICIO TREVER SPA | 143100 | 116 | 157 |
| CAMON SPA | 464990 | 309 | 336 |
| CAMPEGGIO BELLA ITALIA SPA | 553000 | 325 | 366 |
| CANTINA DELIBORI WALTER SRL | 110210 | 491 | 400 |
| CANTINA DI COLOGNOLA AI COLLI SCA | 012100 | 227 | 214 |
| CANTINA DI CUSTOZA SCA | 012100 | 367 | 342 |
| CANTINA DI VERONA SPA | 463920 | 376 | 536 |
| CANTINA SOCIALE COOP. DI SOAVE | 012100 | 66 | 66 |
| CANTINA SOCIALE DI MONTEFORTE SCA | 012100 | 401 | 419 |
| CANTINA VALPANTENA VERONA SCA | 012100 | 185 | 205 |
| CANTINA VALPOLICELLA NEGRAR SCA | 012100 | 212 | 198 |
| CANTINE PRIMAVERA SRL | 463410 | 413 | n.p. |
| CANTINE RIONDO SPA | 110210 | 201 | 209 |
| CAPUZZO SRL | 103900 | 471 | 564 |
| CARRERA SPA | 477100 | 231 | 223 |
| CARTIERA DEL VIGNALETTO SRL | 171200 | 159 | 169 |
| CARTIERE SACI SPA | 171200 | 144 | 181 |
| CASA DI CURA SAN FRANCESCO SPA | 860000 | 232 | 228 |
| CASA OLEARIA ITALIANA SPA | 104110 | 19 | 15 |
| CASA VINICOLA SARTORI SPA | 110210 | 147 | 159 |
| CASA VITIVINICOLA TINAZZI SRL | 110200 | 494 | 542 |
| CASAGRANDE ELETTROCOSTRUZIONI SPA | 271200 | 253 | 312 |
| CASCADE ITALIA SRL | 282209 | 97 | 127 |
| CATTOLICA SERVICES SCPA | 620100 | 49 | 60 |
| CENIGOMMA SRL | 469000 | 256 | 260 |
| CENTER CATERING SPA | 463920 | 120 | 117 |
| CENTRAUTO 2000 SPA | 451101 | 271 | 217 |
| CENTRO AUTO E FUORISTRADA SRL | 451101 | 286 | 236 |
| CENTRO BIRRA VERONA-EST SRL | 463920 | 363 | 378 |
| CENTRO SERVIZI INOX SPA | 243000 | 140 | 148 |
| CERESER MARMI SPA | 237010 | 313 | 340 |
| CESARIN SPA | 103900 | 359 | 373 |
| CHIMICA C.B.R. SPA | 205940 | 225 | 226 |
| CITRES SPA | 103900 | 415 | 504 |
| CLEVER SRL | 205102 | 436 | 513 |
| CLX EUROPE SPA | 181300 | 434 | 525 |
| CO. BEST SRL | 462300 | 362 | 337 |
| COLORIFICIO A. & B.CASATI SPA | 203000 | 486 | 503 |
| COMAR SPA | 222000 | 297 | 325 |
| COMM. INTERLOGISTICA SRL | 494100 | 126 | 140 |
| COMPAGNIA ITALIANA RIMORCHI SRL IN LIQUID. | 292000 | 459 | 178 |
| CONSORTIUM SPA | 467210 | 336 | 383 |
| CONSORZIO AGRARIO DEL NORDEST SOC. COOP. | 829999 | 12 | 11 |
| CONSORZIO CEREA SPA | 383230 | 373 | 380 |
| CONSORZIO ORTOFRUTTICOLO PADANO SCA | 829999 | 263 | 206 |
| CONSORZIO PROJET GROUP | 522400 | 353 | 410 |
| CONSORZIO SERVIZI EUROPEI | 494100 | 335 | 409 |
| CONTINENTAL FRUIT SRL | 463100 | 409 | 399 |
| CONTRI SPUMANTI SPA | 110220 | 81 | 79 |
| COOP. AGR. CENTRO LATTIERO CASEARIO VERONA | 105100 | 323 | 329 |
| COOPERATIVA LATTE INDENNE DI VERONA | 463310 | 350 | 356 |
| COOPERATIVA S.IN.CO. SOC. COOP. | 522400 | 247 | 284 |
| COOP. SOC. DI SOLIDARIETA' PROMOZIONE LAVORO | 880000 | 174 | 192 |
| COOPERATIVA TABACCHI VERONA SOC. AGR. | 011500 | 248 | 186 |
| COOPERATIVA ZOOTECNICA SCALIGERA SCA | 014100 | 75 | 72 |
| CORSI SPA | 494100 | 268 | 262 |
| CORTE GIARA, ALLEGRINI SRL | 463410 | 255 | 265 |
| COTTINI SPA | 110200 | 338 | 363 |
| COVEN - SPA | 462122 | 173 | 154 |
| COVER FRUTTA SRL | 463100 | 446 | 404 |
| CROMSOURCE SRL | 721000 | 211 | 297 |
| DAL COLLE SPA | 107200 | 176 | 187 |
| DALLA BERNARDINA F.LLI SRL | 467100 | 90 | 93 |
| DALLA VECCHIA FABRIZIO & C. SRL | 466100 | 312 | 267 |
| DATACOL SRL | 453101 | 107 | 111 |
| DB BAHN ITALIA SRL | 522190 | 295 | 333 |
| DD CHEM SRL | 205940 | 389 | 457 |
| DECORAL SYSTEM SRL | 282990 | 334 | 352 |
| DELLAS SPA | 257310 | 429 | 452 |
| DIAMANT SRL | 152010 | 80 | 123 |
| DOC SERVIZI SOC. COOP. | 900209 | 235 | 274 |
| DWB PROTEINS SRL | 105120 | 162 | 240 |
| E.B.I. GROUP SPA | 466999 | 337 | 386 |
| ECO-DEM SRL | 431200 | 214 | n.p. |
| ECORNATURASI' SPA | 463920 | 26 | 32 |
| EFFEGI STYLE SPA | 152010 | 241 | 177 |
| EISMANN SRL | 479910 | 63 | 64 |
| ELCOGRAF SPA | 181200 | 31 | 26 |
| ENOITALIA SPA | 110210 | 53 | 53 |
| ENOLOGICA VASON SPA | 466100 | 310 | 313 |
| ESASEM SPA | 011910 | 387 | 538 |
| EUROCOIL SPA | 252000 | 381 | 392 |
| EUROCOMPANY GROUP SOC. CONS. SRL | 702209 | 438 | 509 |
| EUROFIBRE SPA | 231400 | 398 | 438 |
| EUROGROUP ITALIA SRL | 463110 | 39 | 37 |
| EUROIMPIANTI SRL | 282999 | 417 | 560 |
| EUROPLAN SPA | 791100 | 111 | 114 |
| EUROPOLIGRAFICO SPA | 172300 | 136 | 147 |
| EUROSPIN ITALIA SPA | 701000 | 244 | n.p. |
| EUROTEC SRL | 282990 | 91 | n.p. |
| EUROVERDE SRL | 463100 | 442 | 425 |
| EVEREL GROUP SPA | 270000 | 135 | 137 |
| EXOR INTERNATIONAL SPA | 332003 | 403 | 507 |
| F.G.P. SRL | 325030 | 260 | 317 |
| F.I.M.E. SRL | 467410 | 351 | 344 |
| F.I.Z. SRL CON SOCIO UNICO | 466000 | 416 | n.p. |
| F.O.M.E.T. SPA | 201500 | 342 | 478 |
| FEDRIGOLI COSTRUZIONI SPA | 412000 | 193 | 189 |
| FEDRIGONI SPA | 171200 | 9 | 10 |
| FERRAMENTA VILLAFRANCA SIDERURGICA SPA | 241000 | 221 | 272 |
| FERRIERA VALSIDER SPA | 243000 | 16 | 16 |
| FERRUNION SPA | 467410 | 485 | 527 |
| FIMAP SPA | 282999 | 252 | 253 |
| FIMAUTO SPA | 451101 | 57 | 68 |
| FINN-POWER ITALIA SRL | 284000 | 143 | 151 |
| FIORIO SPA | 466000 | 470 | 460 |
| FIT SERVICE SPA | 467420 | 157 | 155 |
| FLOVER SRL | 477610 | 371 | 444 |
| FLOWER GLOVES SRL | 141200 | 462 | 437 |
| FONDERIE SIME SPA | 245100 | 109 | 99 |
| FRAC SRL | 471120 | 290 | 291 |
| FRANKLIN & MARSHALL SRL | 464210 | 209 | 175 |
| FRASTE SPA | 289209 | 479 | 320 |
| FRAVEN SPA | 152010 | 405 | 361 |
| FRESENIUS KABI ITALIA SRL | 464610 | 40 | 48 |
| FRIESLANDCAMPINA ITALY SRL | 463310 | 202 | 222 |
| FRIGOMEC SPA | 282500 | 369 | 427 |
| FRIGOVENETA SPA | 282500 | 348 | 390 |
| FRO - AIR LIQUIDE WELDING ITALIA SPA | 282999 | 55 | 51 |
| FROMM ITALIANA SRL | 282930 | 284 | 321 |
| FRUTTA C2 SPA | 463100 | 332 | 299 |
| GARDALAND SRL | 932100 | 62 | 70 |
| GARDEN FRUTTA SRL | 463100 | 210 | 254 |
| GASTALDELLO SISTEMI SPA | 255000 | 281 | 279 |
| GELMINI CAV. NELLO SPA | 432201 | 375 | 357 |
| GENERALFRUTTA SRL | 463100 | 354 | 296 |
| GEORG FISCHER PFCI SRL | 259400 | 304 | 319 |
| GESTIONI BENACENSI SPA | 553000 | 402 | 433 |
| GIORGIO SPREA SRL | 467100 | 56 | 59 |
| GIRELLI F.LLI SRL | 451102 | 450 | 485 |
| GIRELLI LOGISTICS GROUP SRL | 494100 | 424 | 482 |
| GIRZA SPA | 152010 | 167 | 216 |
| GIUSEPPE CAMPAGNOLA SPA | 110200 | 346 | 377 |
| GLAXOSMITHKLINE MANUFACTURING SPA | 212009 | 51 | 39 |
| GLAXOSMITHKLINE SPA | 464600 | 8 | 8 |
| GLEM SRL | 461600 | 465 | 603 |
| GLOBAL POWER SPA | 351400 | 35 | 38 |
| GLOBO SPA - SERVIZI COMMERCIALI | 464990 | 203 | 212 |
| GRANITEX SPA | 237000 | 356 | 393 |
| GRANITI MARMI AFFI SRL | 237010 | 475 | 461 |
| GRETSCH - UNITAS ITALIA SARL. | 467410 | 378 | 354 |
| GRITTI GAS SRL | 467100 | 138 | 121 |
| GRUPPO BERTOLASO SPA | 289300 | 131 | 173 |
| GRUPPO CENTRO NORD SPA | 236100 | 345 | 407 |
| GRUPPO GIOVANNINI SRL | 464730 | 65 | 67 |
| GRUPPO ITALIANO VINI (GIV) | 110210 | 28 | 27 |
| GRUPPO MANARA SPA | 467501 | 148 | 145 |
| GRUPPO NAPOLEON SPA | 829210 | 125 | 116 |
| HELLAS VERONA FOOTBALL CLUB SPA | 931200 | 127 | 474 |
| HERO ITALIA SPA | 463920 | 296 | 300 |
| HINOWA SPA | 283000 | 190 | 230 |
| HOSPES SRL | 562910 | 412 | 494 |
| I & D SPA | 222000 | 460 | 490 |
| I.C.I. CALDAIE SPA | 282121 | 187 | 195 |
| IDEA SPA | 279009 | 300 | 308 |
| IDROMEC SPA | 282202 | 418 | 483 |
| IL POLLO VENETO DI PERSEGATO GIULIO & C. SRL | 101000 | 464 | 436 |
| ILSA SPA | 201500 | 250 | 237 |
| IMAFORNI INT'L SPA | 289300 | 79 | 91 |
| IMMOBILIARE CINQUERRE SPA | 681000 | 407 | 430 |
| IMPRESA EDILE LONARDI SPA | 412000 | 487 | n.p. |
| IN JOB - SPA AGENZIA PER IL LAVORO | 782000 | 122 | 138 |
| INDEX SPA | 239900 | 59 | 54 |
| INDUSTRIA CASEARIA SILVIO BELLADELLI SRL | 105120 | 94 | 97 |
| INDUSTRIALTECHNICS SRL | 256200 | 448 | 447 |
| INFRACOM ITALIA SPA | 610000 | 68 | 77 |
| ING. POLIN E C. SPA | 289300 | 152 | 162 |
| INTERVIDEO SRL | 464310 | 355 | 660 |
| INTIMO 3 SPA | 464230 | 115 | 135 |
| ISAP PACKAGING SPA | 222000 | 64 | 65 |
| ISCOM SPA | 439100 | 341 | 307 |
| ISOPAN SPA | 239900 | 58 | 62 |
| ITAL BI-OIL SRL | 205920 | 50 | 31 |
| ITAL GREEN ENERGY SRL | 351100 | 30 | 28 |
| ITAL GREEN OIL SRL | 104120 | 78 | 92 |
| ITALFOOD ALA SRL | 107300 | 499 | 454 |
| ITALIA DEL VINO - CONSORZIO | 829999 | 472 | 511 |
| ITALIAN FOOD TRADING SRL | 463920 | 468 | 520 |
| ITALIANA COSTRUZIONI 2000 SRL | 412000 | 421 | 381 |
| JAPANPARTS SRL | 453101 | 129 | 136 |
| JEANSERIE DEL NORD SRL | 141310 | 264 | 247 |
| JOB ITALIA SPA | 782000 | 182 | 204 |
| JUST ITALIA SRL | 479910 | 48 | 52 |
| KAIROS SRL | 201600 | 404 | 496 |
| KELVIN SRL | 282500 | 95 | 113 |
| KEY SAFETY SYSTEMS ITALIA SRL | 293209 | 294 | 303 |
| KRONES SRL | 466999 | 207 | 338 |
| L&P SERVICE SOCIETA' COOPERATIVA | 522440 | 469 | n.p. |
| LA FENICE METALLI SRL | 467710 | 272 | 650 |
| LA QUADRIFOGLIO MARMI E GRANITI SRL | 467329 | 435 | 415 |
| LA VERONICA SRL | 463100 | 425 | 385 |
| LAMACART SPA | 383230 | 88 | 83 |
| LANZA SRL | 463210 | 76 | 78 |
| LASER SRL | 289300 | 322 | 347 |
| L'AUTOMOBILE SRL | 451101 | 119 | 142 |
| LEADERFORM SPA | 181200 | 368 | 372 |
| LEONCINI SRL | 101300 | 117 | 126 |
| LEONE SRL | 105120 | 428 | 516 |
| LESO ELETTRODOMESTICI SRL | 475400 | 305 | 346 |
| LINPAC PACKAGING VERONA SRL | 222200 | 282 | 268 |
| LINZ ELECTRIC SPA | 279009 | 324 | 345 |
| LITOPAT SPA | 181200 | 352 | 210 |
| LIVERANI GROUP SPA | 494100 | 163 | 171 |
| LMV SPA | 255000 | 156 | 302 |
| LOGIUDICE FORNI SRL | 289300 | 461 | 578 |
| LOMA COMMERCIO | 469000 | 46 | 57 |
| LYONESS ITALIA SRL | 479910 | 422 | n.p. |
| M.B.M. SPA | 251100 | 239 | 323 |

P&G/A

# INDICE ALFABETICO

## Le prime 500 imprese del sistema Verona in ordine alfabetico e posizione in classifica 2013 e 2014

*301ª - 500ª*

| Denominazione Sociale | ATECO 2007 | RANK 2014 | RANK 2013 |
|---|---|---|---|
| M.C.M. COMBUSTIBILI SRL | 467100 | 451 | 449 |
| M.E.P. - PELLEGRINI MARINE EQUIPMENTS SRL | 282200 | 238 | 245 |
| MADAS SRL | 282500 | 467 | 480 |
| MAGLIFICIO ERIKA - SRL | 143900 | 347 | 376 |
| MAIN SPA | 139500 | 383 | 408 |
| MAN TRUCK & BUS ITALIA SPA | 451901 | 36 | 40 |
| MANNI SIPRE SPA | 256200 | 29 | 33 |
| MARANI SPA | 412000 | 298 | 327 |
| MARCOLINI MARMI SPA | 237010 | 386 | 402 |
| MARIO BRUSCHI SPA | 477210 | 318 | 334 |
| MARMI BRUNO ZANET SRL | 467329 | 319 | 316 |
| MARMI CORRADINI GROUP SPA | 237010 | 441 | 510 |
| MASI AGRICOLA SPA | 110210 | 108 | 102 |
| MAXI DI SRL | 471100 | 4 | 4 |
| MAXIMA SPA | 920002 | 226 | 225 |
| MBF SPA | 289300 | 234 | 289 |
| MCS ITALY SPA | 266000 | 414 | 358 |
| MELEGATTI SPA | 107200 | 121 | 125 |
| MENEGHETTI ZOOTECNICI SRL | 462122 | 430 | 633 |
| MESAROLI LOGISTICA SPA | 494100 | 128 | 219 |
| METALFER DI BRESAOLA PIETRO SRL | 383210 | 307 | n.p. |
| MF 1 SRL | 143900 | 445 | 662 |
| MIDAC SPA | 272000 | 43 | 49 |
| MIDI EUROPE SRL | 291000 | 41 | 58 |
| MIGROSS SPA | 471100 | 22 | 21 |
| MITA OLEODINAMICA SPA | 283000 | 213 | 224 |
| MO.CEL SPA | 181200 | 339 | 339 |
| MONALDI AGRICOLA SRL | 014700 | 385 | n.p. |
| MONALDI ITALIA SRL | 108909 | 146 | n.p. |
| MONDIAL FORNI SPA | 289300 | 258 | 315 |
| MONDINI CAVI SPA | 273200 | 181 | 167 |
| MOORER SPA | 141310 | 358 | 369 |
| MORANDO GRAZIANO SRL | 463100 | 478 | 459 |
| MOSCONI SPA | 289420 | 454 | 517 |
| MULTITREND SRL | 464500 | 396 | n.p. |
| MULTIUTILITY SPA | 351400 | 17 | 19 |
| NATURAL STONES SRL | 467322 | 498 | 445 |
| NEW FOODS INDUSTRY SPA | 103900 | 320 | 306 |
| NI.VAL. GROUP SERVICE SRL | 702209 | 447 | 492 |
| NLMK VERONA SPA | 241000 | 25 | 25 |
| NORTH PLASTIK SRL | 222000 | 437 | 489 |
| NOVARESINE SRL | 201600 | 200 | 229 |
| NUOVA COM.FER SRL | 475210 | 275 | 269 |
| NUOVA FARMEC SRL | 282999 | 408 | 442 |
| NUOVA METALCAVI SRL | 467710 | 384 | 589 |
| NUTRECO ITALY SPA | 109100 | 85 | 87 |
| O.P. DEL GARDA SCAPA | 463100 | 261 | 264 |
| OFFICINE MIRANDOLA VEICOLI INDUSTRIALI SPA | 292000 | 220 | 286 |
| OFFICINE TOSONI LINO SPA | 251100 | 161 | 55 |
| OLEARIA DEL GARDA SPA | 104000 | 457 | 479 |
| OLIP ITALIA SPA | 152010 | 70 | 94 |
| OLIVIERI SPA | 101000 | 84 | 85 |
| ORGANIZZAZIONE PRODUTTORI NORDEST SCA | 016300 | 249 | 278 |
| PAKELO MOTOR OIL SRL | 192020 | 311 | 343 |
| PALUANI SPA | 107200 | 177 | 163 |
| PAPP ITALIA SRL | 522910 | 191 | n.p. |
| PAPYRUS SRL | 172000 | 315 | 324 |
| PASQUA VIGNETI E CANTINE SPA | 110210 | 197 | 190 |
| PASTIFICIO FAZION SPA | 107300 | 293 | 348 |
| PASTIFICIO RANA SPA | 107300 | 23 | 22 |
| PAUL HARTMANN SPA | 464630 | 171 | 182 |
| PAYANINI SRL | 237010 | 419 | 471 |
| PEDROLLO SPA | 281300 | 38 | 43 |
| PELLEGRINI MECCANICA SPA | 289209 | 427 | n.p. |
| PELLINI CAFFE' SPA | 108301 | 118 | 128 |
| PENTAX INDUSTRIES SPA | 279009 | 110 | 122 |
| PERDOMINI-IOC SPA | 282991 | 372 | 429 |
| PERUSI SRL | 463100 | 331 | 287 |
| PIDIGI SPA | 469000 | 145 | 153 |
| PIVA GROUP SPA | 251210 | 101 | 107 |
| PLUVITEC SPA | 239900 | 151 | 133 |
| PNEUSMARKET RED SPA | 453200 | 242 | 213 |
| POLIVER SPA | 201600 | 215 | 207 |
| PREMIUM WINE SELECTION P.W.S. SRL | 463410 | 443 | 540 |
| PRIMO MATTINO BARATELLA SPA | 463100 | 393 | 359 |
| PRISMA LOGISTICS SPA - A SOCIO UNICO | 522910 | 285 | n.p. |
| PROFUMERIE DOUGLAS SPA | 477510 | 45 | 44 |
| PUBLIADIGE - SRL | 731000 | 172 | 156 |
| PUBLIGAS VERONA SPA | 192030 | 361 | 322 |
| PUNTO INOX SPA | 464310 | 497 | 469 |
| PURPLE TRASPORTI SRL | 494100 | 444 | 501 |
| QUARGENTAN SPA | 110200 | 114 | 118 |
| RECA ITALIA SRL | 453101 | 292 | 529 |
| RELAXSHOE SRL | 464240 | 175 | 200 |
| RENI TRASPORTI CELERI SRL | 494100 | 456 | 464 |
| REVELLO - SPA | 464630 | 113 | 120 |
| REXAM BEVERAGE CAN ITALIA SRL | 259900 | 47 | 42 |
| RIELLO SPA | 252100 | 18 | 12 |
| RIELLO SISTEMI SPA | 284000 | 303 | 495 |
| RIGHETTI ALIMENTARE SRL | 108400 | 344 | 375 |
| RIVOLI SPA | 236100 | 357 | 139 |
| RIZZI PELLAMI SPA | 462410 | 453 | 514 |
| ROSSETTO TRADE SPA | 471120 | 15 | 17 |
| ROTTAMI METALLI ITALIA SRL | 383210 | 199 | 166 |
| RPS SPA | 271200 | 60 | 56 |
| S.C.A.R. SRL | 453200 | 240 | n.p. |
| S.T.I. SOCIETA' TRASPORTI INDUSTRIALI SPA | 494100 | 273 | 251 |
| SACCHIFICIO VENETO SPA | 172100 | 326 | 362 |
| SAMO SPA | 259919 | 153 | 168 |
| SANT LUIS CALZATURE SRL | 152010 | 262 | 259 |
| SANTA MARGHERITA SPA | 237010 | 130 | 158 |
| SAVEPLAC SRL | 162100 | 496 | n.p. |
| SAVIO PIETRO METALLI SRL | 467710 | 205 | 193 |
| SCATOLIFICIO DEL GARDA SPA | 172100 | 333 | 379 |
| SCATTOLINI SPA | 292000 | 168 | 149 |
| SCHMITZ CARGOBULL ITALIA SRL | 451101 | 165 | 232 |
| SELVATRANSPORT SRL | 494100 | 484 | 523 |
| SEMENTI BOVO SRL | 462122 | 440 | 370 |
| SER.I.T. SRL | 381100 | 141 | 201 |
| SERENISSIMA COSTRUZIONI S.P.A | 421100 | 399 | 234 |
| SERENISSIMA TRADING SPA | 702209 | 380 | n.p. |
| SERVIFROST ITALIA SRL | 463100 | 483 | 537 |
| SEV SRL - SERVIZIO ECOLOGICO VENETO | 382109 | 476 | 512 |
| SHOPSI' SRL | 471100 | 218 | 256 |
| SIDERGAS SPA | 259310 | 164 | 170 |
| SIERRA SPA | 282500 | 134 | 130 |
| SIMEM SPA | 289209 | 243 | n.p. |
| SIMEVIGNUDA SPA | 464730 | 89 | 90 |
| SIMOTOP GROUP SPA | 469000 | 392 | 521 |
| SIRONA DENTAL SYSTEMS SRL | 464630 | 245 | 249 |
| SITTA SRL | 412000 | 474 | n.p. |
| SKRETTING ITALIA SPA | 109100 | 87 | 89 |
| SOCADO SOC.R.L. | 108200 | 192 | 221 |
| SOCIETA' AGRICOLA COOPERATIVA S. MARTINO | 014700 | 302 | 304 |
| SOCIETA' AGRICOLA LA PELLEGRINA SPA | 014700 | 7 | 7 |
| SOCIETA' AGRICOLA ZOOTECNICA SRL | 014100 | 278 | 261 |
| SOCIETA' ATHESIS SPA | 581000 | 137 | 132 |
| SOCIETA' COMMERCIALE SIDERURGICA SRL | 467700 | 186 | 152 |
| SOC. COOP. COLLIS VENETO WINE GROUP | 012100 | 86 | 86 |
| SOC. COOP. AGR. UNIONE ZOOTECNICA | 462300 | 299 | 508 |
| SOC. COOP. FACCHINI MERCATO ORTOFRUT TICOLO | 494100 | 482 | 532 |
| SOCIETA' GESTIONE SERVIZI BP SCPR | 661900 | 21 | 18 |
| SOVEMA SPA | 282000 | 124 | 141 |
| SOVERE SPA | 201600 | 217 | 235 |
| SPESA INTELLIGENTE SPA | 471130 | 6 | 5 |
| SPORT MANAGEMENT SPA | 931120 | 360 | 374 |
| SPREA DEPOSITI SRL | 467501 | 269 | 239 |
| STELLA 81 SPA | 101300 | 317 | 332 |
| STOCCHERO ATTILIO E C. SRL | 237010 | 222 | 227 |
| STONE ITALIANA SPA | 239900 | 228 | 220 |
| STORTI SPA | 283000 | 229 | 218 |
| STULZ SPA | 282500 | 166 | 174 |
| SUPERMERCATI GRISI SRL | 471120 | 270 | 271 |
| SUPERMERCATI MARTINELLI SRL | 471100 | 24 | 23 |
| SUPERMERCATI TOSANO CEREA SRL | 471100 | 11 | 14 |
| SVAI SPA | 467420 | 100 | 96 |
| SVAT SPA | 494100 | 196 | n.p. |
| SWINGER INTERNATIONAL SPA | 141000 | 133 | 134 |
| TECMARKET SERVIZI SPA | 620909 | 189 | 211 |
| TECNORULLI SRL | 282990 | 463 | 466 |
| TENAX SPA | 203000 | 170 | 202 |
| TI-BEL SPA | 133000 | 379 | 396 |
| TOLSA ITALIA SRL | 462100 | 364 | 382 |
| TOP AGRI ITALIA SPA | 462110 | 102 | 103 |
| TRACONF SRL | 522922 | 149 | 165 |
| TRENTIN SPA | 463310 | 42 | 46 |
| TRINITA' SPA- INDUSTRIA SALUMI | 101300 | 204 | n.p. |
| TUTTO GALVAN SRL | 471120 | 488 | 455 |
| UGOLINI PETROLI SRL | 467100 | 123 | 124 |
| UNI.CO.G.E. SRL | 352200 | 237 | 194 |
| UNIFORM SPA | 251210 | 246 | 242 |
| UNIVEG TRADE ITALIA SRL | 463100 | 52 | 47 |
| URBATEX SRL | 464110 | 458 | 557 |
| UTECO CONVERTING SPA | 289910 | 72 | 75 |
| VALFIORITA SALUMI SRL | 101300 | 274 | 387 |
| VALUE TRANSFORMATION SERVICES SPA | 620909 | 14 | n.p. |
| VALVOSACCO SPA | 172100 | 236 | 263 |
| VECO SPA | 255000 | 343 | 349 |
| VELOX SERVIZI SRL | 812100 | 400 | 406 |
| VELUX ITALIA SPA | 467320 | 112 | 105 |
| VENETE RIUNITE SRL | 051000 | 83 | 100 |
| VERMEER ITALIA SRL | 466300 | 391 | 426 |
| VERNICIATURA INDUSTRIALE VENETA SPA | 256100 | 431 | 446 |
| VERONA 83 - SCRL | 522922 | 466 | 498 |
| VERONAVET SPA | 812910 | 493 | 528 |
| VERONESI HOLDING SPA | 631111 | 481 | 491 |
| VETRERIE RIUNITE SPA | 231990 | 105 | 106 |
| VICENTINI CARNI SPA | 463210 | 82 | 84 |
| VICENTINI SPA | 451101 | 34 | 34 |
| VICENZI SPA | 107200 | 67 | 76 |
| VIERRECOOP SOCIETA' COOPERATIVA | 522400 | 288 | 331 |
| VIESSMANN ENGINEERING SRL | 432201 | 395 | 668 |
| VIESSMANN SRL | 467420 | 73 | 63 |
| VIGNAIOLI LA CASTELLANA - TENUTE SALVATERRA | 110210 | 216 | n.p. |
| VIIV HEALTHCARE SRL | 464610 | 77 | 61 |
| VILLAFRUT SRL | 463110 | 93 | 88 |
| VILLATRANS SRL | 494100 | 489 | 545 |
| VOLKSWAGEN GROUP ITALIA SPA | 451101 | 1 | 1 |
| VRM SRL | 463810 | 104 | 129 |
| W.L. GORE & ASSOCIATI SRL | 467502 | 99 | 109 |
| WALDNER TECNOLOGIE MEDICALI SRL | 464630 | 279 | 298 |
| WISH DAYS SRL | 702209 | 377 | 403 |
| ZAMBONI TRAN SERVICE SRL | 494100 | 492 | 562 |
| ZANARDI FONDERIE SPA | 245100 | 208 | 233 |
| ZANCAUTO SRL | 451101 | 411 | 559 |
| ZANETTI SRL | 236000 | 449 | 432 |
| ZANINI PORTE SPA | 162310 | 473 | 533 |
| ZENATO AZIENDA VITIVINICOLA SRL | 110210 | 188 | 199 |
| ZUCCHELLI FORNI SPA | 289300 | 329 | 384 |
| ZUEGG SPA | 103200 | 32 | 35 |

P&G/A

# COMMENTI

**L'ANALISI DEGLI ESPERTI DI PWC.** Focus sul modello imprenditoriale che caratterizza il Paese

## Servono piani d'indirizzo per le imprese familiari

### Giovanni Marano: «È indispensabile capire cosa dovrà diventare l'azienda, per delinearne strategia, piani di sviluppo e governance»

**Francesca Lorandi**

Forti valori e motivazione, scarsa pianificazione e rischio di conflittualità. Sono i vantaggi e i rischi delle imprese famigliari, che rappresentano la gran parte delle aziende italiane. «Tuttavia, rispetto alle aziende familiari di altri Paesi europei, quelle italiane non sono di fatto gestite da manager esterni e i consigli di amministrazione sono per la gran parte costituiti da componenti della famiglia», spiega Giovanni Marano, partner di PricewaterhouseCoopers. «Anche l'età media dei leader nelle aziende familiari italiane», aggiunge, «è sensibilmente superiore a quella delle aziende familiari di altri Paesi europei e a quella di aziende non familiari. Altro spunto interessante è che i leader delle nostre imprese familiari non sono stranieri e solo in pochi casi sono donne».

Giovanni Marano, partner di PricewaterhouseCoopers

Peraltro in termini di crescita dei ricavi e i livelli di marginalità, le imprese familiari italiane evidenziano dati spesso migliori delle imprese non familiari, e tale evidenza risulta anche da analisi condotte a livello globale, come ad esempio il Credit Suisse Bank, Global Family 900. «L'esperienza mi suggerisce che il family business può essere sia il meglio sia il peggio», afferma Marano, «perché caratterizzato da alcuni fattori unici come la visione di lungo periodo, forti valori e motivazione. Il peggio, perché il family business è complesso e richiede massima attenzione nella pianificazione e nella governance, attenzione che in molti casi non viene prestata».

Spesso accade che siano elaborate fantastiche strategie per l'azienda o per il gruppo di famiglia, ma che la pianificazione familiare sia totalmente trascurata e caratterizzata da conflitti più o meno latenti: questo succede perché le famiglie hanno un certo timore ad addentrarsi in modo strutturato in ambiti di pianificazione familiare che coinvolgono la sfera emotiva più profonda. Oppure per il timore di intraprendere un percorso che porta a situazioni impossibili da gestire in modo razionale e pianificato.

> **Il family business è caratterizzato da fattori unici come la visione di lungo periodo, valori e motivazione**

> **Fondamentale l'assistenza di un professionista qualificato: il ruolo varia, a seconda delle esigenze**

I survey PwC evidenziano che le tensioni si verificano, ad esempio, quando la famiglia ragiona sulle strategie aziendali, sulla valutazione delle performance dei componenti familiari, sull'ingresso in azienda di un altro parente e anche per l'errata o la mancata comunicazione di decisioni rilevanti e sulla scelta tra investimenti e dividendi.

Secondo il professionista, i family business di successo hanno bisogno di una pianificazione strutturata e consistente, per indirizzare coerentemente sia le strategie familiari sia quelle di business. La famiglia lo deve fare adottando un processo razionale che porti a definire i propri piani, recependo l'unicità e le specificità della situazione e degli obiettivi. «Un buon processo di pianificazione delle strategie familiari e del relativo business», spiega Marano, «parte dai valori della famiglia e dalla visione prospettica. Ad esempio, è indispensabile capire cosa dovrà diventare la famiglia e di conseguenza il suo business. È necessario inoltre delineare strategia, investimenti e governance».

La prassi più efficace consigliata da PwC per rendere effettivo il processo e il progetto di pianificazione strategica familiare, è quella di redigere un documento scritto - contratto di famiglia, regolamento di famiglia - che espliciti chiaramente e organicamente i piani, dai valori alla governance. Anche in questo caso un fattore chiave di successo è rappresentato dall'adozione di un processo strutturato - che parte dalla formulazione e passa attraverso approvazione, implementazione e revisione del regolamento di famiglia - e inclusivo. Lo scopo è quello di creare un set di regole condivise che fungano da collante e da indirizzo concreto.

«L'assistenza di un professionista qualificato», afferma Marano, «risulta di fondamentale importanza. Il ruolo del professionista varia, a seconda delle esigenze specifiche. Dal facilitare la gestione del processo, supportando i membri della famiglia nell'esprimere le proprie istanze, sino al supporto nella redazione vera e propria del documento e per le tematiche di natura legale, fiscale e strategica».

Spesso il consulente deve anche fornire supporto per la formazione dei familiari, indirizzandoli nell'individuazione degli obiettivi, dei possibili contenuti e delle regole del gioco.

Sigmund Freud ne «Il disagio nella civiltà» evidenziava che amore e lavoro sono le principali fonti di gratificazione personale e di piacere, «dunque due tra le dimensioni più importanti della nostra vita», spiega il professionista, «e inevitabilmente, eventuali criticità su una delle due dimensioni impatteranno anche sull'altra». •

© RIPRODUZIONE RISERVATA

**COMMERCIALISTI.** I dati positivi non sono omogenei nella provincia

## Dalle pmi ripresa lenta e investimenti ridotti

### Alberto Mion: «Utile valutare il mercato borsistico»

**Francesca Saglimbeni**

Alberto Mion, presidente dell'Ordine dei dottori commercialisti

La parziale ripresa che l'analisi d'ateneo individua, in primo luogo, nell'indice Ebitda/-fatturato delle Top 500 scaligere, mediamente cresciuto del 6,82%, «è sintomatica di un indirizzo che potremmo attenderci anche nei bilanci di quest'anno», commenta Alberto Mion, presidente dell'Ordine dei dottori commercialisti ed esperti contabili di Verona, «con i dovuti distinguo a seconda dei comparti e delle dimensioni aziendali. Di certo non vedremo analoghi sviluppi per le pmi, dalle quali ci attendiamo segnali di crescita, ma con percentuali assai distanti da quelle delle Top 500».

Le performance migliori delle società di capitali (l'analisi universitaria individua almeno 7 top performing, con giro d'affari oltre il miliardo di euro, 59 imprese tra il miliardo e i 100 milioni di fatturato, 71 tra 100 e 50 milioni) «sono distribuite tra le imprese storicamente assestate sul territorio, ma con ciclo produttivo collocato altrove, per lo più all'estero», continua Mion, «e quelle con al timone un imprenditore locale, come nel caso di alcuni gruppi storici dell'alimentare, che producono gran parte del fatturato sul territorio, contribuendo all'economia locale in maniera più emblematica rispetto alle prime». Il nucleo delle top performing resta tuttavia costituito da gruppi che, nel Veronese, detengono solo il ramo commerciale, e il cui giro d'affari è pertanto trainato anche dai volumi prodotti in altri Paesi o province.

All'ombra dei volumi segnati dalle Top 500, che pur costituendo appena il 5% delle imprese con bilancio disponibile coprono il 77% del fatturato complessivamente prodotto nel 2014, ci sono le piccole e medie imprese che, come detto, «registrano numeri di segno più, ma ben lontani dalle 500 imprese», per le quali molto ha giocato anche la carta degli investimenti.

> **L'economia veronese è fatta di piccole aziende: registrano numeri positivi ma lontani dalle «top» 500**

Sono questi ultimi a confermare il clima di rinnovata fiducia delle aziende (l'indicatore di variazione degli investimenti lordi delle Top 500, misurato dal totale attivo, è pari a +3,29%), ancora una volta, però, non rappresentativo dell'intero tessuto produttivo locale. «In questi anni, compreso il 2014, non abbiamo visto una grande attività in tal senso da parte delle piccole e medie imprese, anche perché ultimamente le nuove iniziative imprenditoriali si sono concentrate sulla forma della startup, che per natura non necessita di alti investimenti iniziali», spiega Mion. Cosa che, «da un lato, ha agevolato nuove aperture, dall'altro ha privato l'economia territoriale di un ulteriore volano».

Da contraltare agli indici positivi, interviene la posizione finanziaria netta, nel 2014 pari a circa 5 milioni di euro (+5,54% sul 2013). Nello specifico, i debiti finanziari verso banche e altri finanziatori sono aumentati del +7,53%, a conferma di una endemica debolezza del capitale di rischio. Del resto, «l'aumento di fatturato è spesso correlato a operazioni di credito, che a loro volta generano esposizione debitoria». È il caso dei fornitori che pagano a 120 giorni anziché 60, segnando un credito a bilancio, ma un debito verso la banca.

Varrebbe allora la pena cominciare a reperire nuovi capitali, alternativi ai canali bancari, «con la quotazione in borsa anche su mercato ristretto», suggerisce il professionista. «Sempre più imprese italiane, anche medie, stanno valutando il posizionamento sul mercato borsistico (Aim) di almeno una parte di capitali». Operazioni che chiedono ai commercialisti di «affiancare gli imprenditori sin dall'inizio, preparandoli sul piano finanziario meglio che in passato».

Per le aziende in espansione, che hanno maggior necessità di capitali, ma anche una buona appetibilità sul mercato, riepiloga Mion, «diventa dunque più interessante aprire al capitale di terzi (che ripongono in esse una specifica fiducia), che a un indebitamento bancario». •

© RIPRODUZIONE RISERVATA

# COMMENTI

**CAMERA DI COMMERCIO.** Il presidente sottolinea i segnali di ripresa, concentrati in alcuni settori

## Riello: «I settori di punta vanno aiutati all'estero»

«Dopo l'alimentare, le macchine e il fashion, toccherà all'edilizia Gli imprenditori tornino a mettere risorse e soldi nelle loro aziende»

Giuseppe Riello FOTO MARCHIORI

I segnali della ripresa iniziano a farsi sentire nel tessuto economico veronese, in alcuni settori più che in altri, concentrandosi in quelle aziende che hanno saputo riorganizzarsi e che hanno avuto la forza di guardare all'estero. La Camera di Commercio ha sostenuto le imprese in questo percorso, «e dal 2008 ha intensificato i propri sforzi per tessere relazioni commerciali tra le nostre aziende e quelle straniere, attraverso missioni all'estero, incoming, con milioni di contributi per l'innovazione e con la partecipazione alle manifestazioni fieristiche internazionali», spiega il presidente dell'ente camerale Giuseppe Riello. Che, dal suo osservatorio, questa ripresa inizia a vederla.

**Crescita del fatturato e accelerazione sugli investimenti. Presidente, i dati sono il riflesso di un clima di fiducia effettivamente diffuso tra le aziende?**

Sì, e in alcuni settori più che in altri. L'economia veronese si va concentrando sulle tre macro-filiere dell'alimentare, macchinari e fashion system. Dico macro perché ogni comparto è strutturato come una grande rete con più nodi centrali, le grandi aziende a forte brandizzazione, e una serie di aziende satelliti che in parte svolgono attività di fornitura e ricerca, in parte affrontano i mercati per conto proprio. Abbiano numerosi prodotti di punta all'interno di ogni comparto e stiamo imparando a dar loro il giusto valore sul mercato estero. È un sistema che è frutto della progressiva razionalizzazione avvenuta in questi anni di crisi e una modalità organizzativa che presto interesserà anche il settore dell'edilizia. Oltre alle imprese che già costruiscono all'estero, abbiamo infatti un prodotto di punta, il marmo, che sta muovendosi bene sui mercati stranieri.

**Quali ingredienti hanno permesso, nel 2014, di avere tutti gli indici in crescita?**

L'ingrediente principale è senz'altro il commercio con l'estero. La ripresa è realtà per le imprese che hanno una struttura organizzativa adeguata a intercettarla. Nel 2014 Verona ha esportato 9,5 miliardi di euro, l'1,2% in più rispetto al 2013. L'export è poi decollato quest'anno: nei primi nove mesi prodotti e servizi scaligeri venduti all'estero hanno raggiunto i 7,5 miliardi di euro, il 6,6% in più rispetto ai primi tre trimestri del 2014.

**La crisi ha determinato una evoluzione del rapporto tra le imprese e le banche. Qual è la direzione per i prossimi anni?**

Finalmente le banche hanno iniziato a dare maggior credito alle aziende. Le nostre imprese hanno sofferto per il credit crunch, ma ancor di più per la mancanza di capitale. A parte i casi di indebitamento conclamato e crisi riconosciuta, ritengo che sia giunto il momento di tornare a sfruttare la leva finanziaria. Mi auguro, però, che, quando la liquidità inizierà di nuovo a circolare, i nostri imprenditori tornino ad investire nelle loro aziende come avvenne negli anni '80. Purtroppo negli anni '90 non tutti si sono concentrati sul reinvestimento degli utili. Di conseguenza, la capacità di tenuta delle Pmi alle involuzioni e alle evoluzioni dell'economia degli ultimi anni è stata limitata. Ora, gli imprenditori dovrebbero aver imparato la lezione, meno finanza e più capitale proprio mettono al riparo maggiormente dai venti della crisi. • F.L.

© RIPRODUZIONE RISERVATA

**APINDUSTRIA.** Analisi del direttore dell'associazione Luciano Veronesi

## «Si torna a investire timori per le banche»

Positiva la crescita dei fatturati ma preoccupazione per il credito

Luciano Veronesi

I fatturati sono tornati a crescere. È questo il dato positivo che emerge dall'indagine tra le imprese veronesi e dal quale parte l'analisi di Luciano Veronesi, direttore di Apindustria, Associazione delle piccole e medie imprese di Verona .

«Dal momento che il principale motore degli investimenti è costituito dalla crescita dei ricavi», rileva Veronesi, «si è registrato un incremento anche di investimenti che nel 2015 hanno segnato +3,29%, un salto notevole rispetto agli zero-virgola di 2012 e 2013. Senza investimenti l'impresa muore. Ora il trend si è invertito».

Fatturare significa ordinativi, macchinari in funzione, uomini e donne che lavorano. «Le aziende sono tornate a produrre, gli imprenditori hanno riacquisito fiducia. Ecco la foto del 2015 di molte delle nostre imprese associate», conferma Veronesi.

Piccoli passi, prudenza, understatement, ma la fiducia concreta torna, anche se in questi anni, ufficialmente, gli imprenditori hanno sempre detto di non averla mai perduta. «Dopo anni di stagnazione, con queste premesse e prospettive, pur con prudenza, si è tornati a investire. Sulle persone, innanzitutto: avvalendosi anche degli incentivi del Jobs Act, si sono stabilizzati molti rapporti a tempo determinato e si è proceduto a nuove assunzioni. Le imprese hanno sostituito vecchi macchinari e stanno valutando nuovi acquisti in tecnologie all'avanguardia».

Mai come oggi e contemporaneamente si stanno verificando condizioni esterne alle imprese tanto favorevoli per gli investimenti. Con i prezzi delle materie prime competitivi, un costo del denaro mai così basso, minori spese per l'energia (legate al crollo del petrolio, ma non alla diminuzione delle tasse) e con l'euro sempre più verso la parità con il dollaro, si stanno concretando per le imprese manifatturiere condizioni interessanti.

«Il quadro d'insieme è buono», conferma Veronesi, «ma la paura è ancora tanta. In questi anni lo spirito imprenditoriale non è mai venuto meno, ma non si possono dimenticare tanto facilmente le aziende chiuse o fallite, quelle ristrutturate e riorganizzate con enormi sacrifici e i troppi i dipendenti che hanno perso il lavoro».

Oltre ai congeniti e irrisolti problemi italiani, non tranquillizza la situazione del sistema bancario. «Uno dei pilastri economici che, almeno in Italia, era sembrato immune dalla crisi, scaricando magari sulle imprese molte colpe, è nell'occhio del ciclone».

Il sistema è sottoposto a una Vigilanza Europea che, richiedendo alle banche ratio patrimoniali sempre più elevati e penalizzando di più chi finanzia l'economia reale rispetto alla finanza, riduce nei fatti il credito per le imprese. «Se a questo si somma il caos mediatico intorno al salvataggio delle quattro banche, con coinvolgimento di governo, Banca d'Italia e Consob, che sta distruggendo la fiducia dei risparmiatori, si rischia di generare un corto circuito pericolosissimo».

«Il nostro sistema produttivo è ancora troppo banca-dipendente», precisa Veronesi, «Una crisi bancaria, oggi, spegnerebbe quei barlumi di speranza che a fatica si stavano riaccendendo. L'auspicio è che, nella stanza dei bottoni, qualcuno inizi a premere i tasti giusti prima che sia troppo tardi». • gda

© RIPRODUZIONE RISERVATA

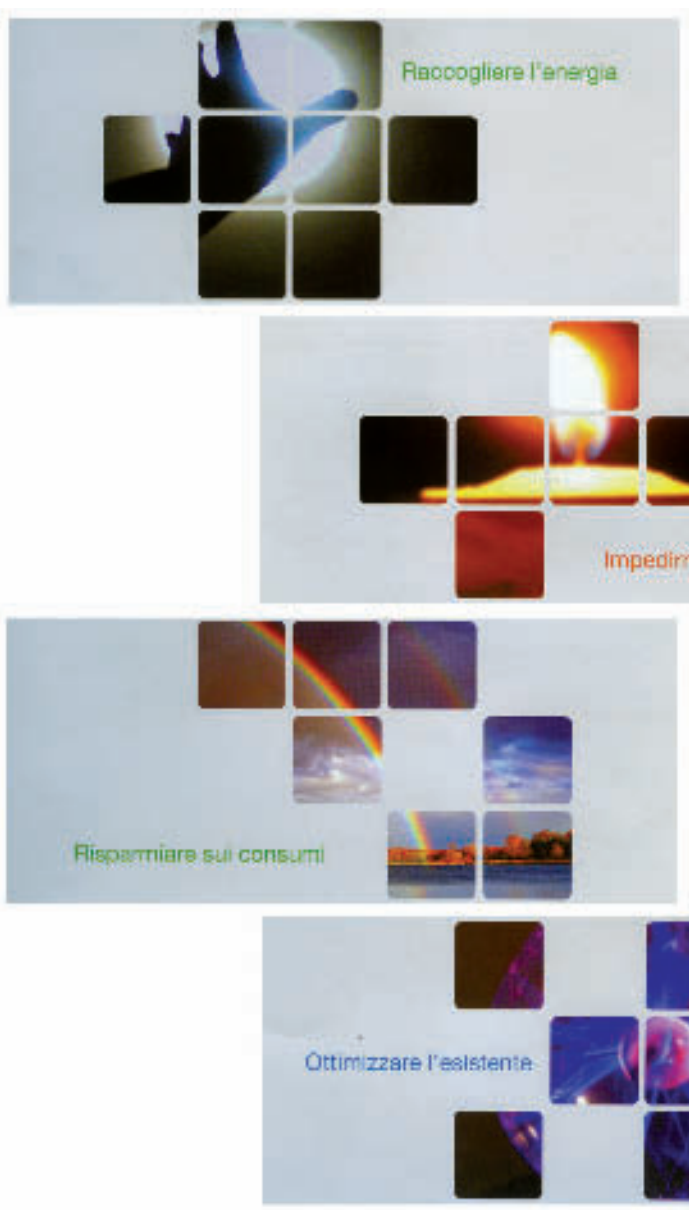


manutec
MANUTENZIONE IMPIANTI DI CONDIZIONAMENTO

la Tua
scelta sicura

www.manutec.it
Cadidavid (VR) Via Ca' di Aprili, 3 - Tel. 045 540439

# COMMENTI

**CONFINDUSTRIA.** Il responsabile del Centro Studi degli industriali di Verona: la domanda interna è in ripresa e 8 società su 10 associate lasciano gli utili in azienda

# «Chi investe e cambia può crescere»

## Alessandro Fedrigoni: «La produzione a Verona va verso un +3,3%, per le nostre imprese sembra essere iniziata la risalita»

**Paolo Dal Ben**

Ciò che emerge dall'analisi dei bilanci 2014 delle migliori società di capitali scaligere, viene confermato anche dagli ultimi dati 2015 dell'osservatorio di Confindustria Verona. Il Centro Studi di Piazza Cittadella ha infatti evidenziato nel terzo trimestre di quest'anno segnali di ripresa che però hanno bisogno di tempo per essere considerati strutturali. Questo grazie soprattutto alla capacità di innovare e investire delle imprese scaligere. Ne abbiamo parlato con il vicepresidente di Confindustria Verona, Alessandro Fedrigoni, responsabile del Centro Studi di Confindustria Verona.

**Dall'analisi dei bilanci 2014 delle prime 500 aziende veronesi per fatturato emerge un dato concreto di ripresa: l'Ebitda 2008-2013 segnava un -7% mentre nel 2014 le prime 500 hanno segnato nel complesso un +6,82%. Come valutare questo dato?**

È sicuramente un segno positivo. È la prova che le aziende, nonostante gli anni difficili, non hanno mai smesso di investire in qualità e in innovazione e, oggi, con i segnali di un'inversione di tendenza stanno raccogliendo i primi frutti. Una recente indagine di Confindustria Verona, ha evidenziato come 8 imprese su 10 tra quelle che hanno realizzato utili, abbiano fatto la scelta di lasciare tutto il risultato economico in azienda. Una scelta responsabile che crea le premesse per un forte rilancio degli investimenti. La strada del recupero non è stata facile e soprattutto non è ancora terminata. Il nostro tessuto economico si è trasformato ma quello che ormai gli imprenditori grandi o piccoli hanno imparato è che il cambiamento deve essere continuo. La velocità di reazione è tutto per adattarsi a un contesto che cambia in maniera rapidissima.

**I settori che hanno registrato questa inversione di tendenza sono 13 su 20: solo 7 hanno avuto un Ebitda negativo nel 2014. Si tratta di Edilizia, Strutture metalliche, Termomeccanica, e i settori del commercio all'ingrosso di macchinari, ferramenta, auto e farmaci. Alcuni comparti hanno quindi concluso il processo di ristrutturazione e altri invece lo stanno ancora scontando?**

Alcuni settori per loro natura sono legati al ciclo economico domestico e alla domanda interna. In questo c'è il motivo della forte crisi. Ci aspettiamo che il prossimo anno la situazione migliori. Secondo la nostra indagine trimestrale anche la domanda interna sembra essere in ripresa. Questo, con il sostegno dei provvedimenti pro sviluppo contenuti nella legge di stabilità - la conferma degli incentivi per la ristrutturazione e il risparmio energetico soprattutto - potrebbe dare davvero una svolta anche a questi settori.

**L'analisi dei bilanci 2014 delle top 500 rivela che oltre la metà delle imprese ha aumentato il fatturato mediamente del 3,5% ma anche il 46% delle 12.230 aziende scaligere prese in considerazione ha avuto un incremento di fatturato. Si può dire che il sistema Verona ha ricominciato a crescere?**

La nostra è una provincia che registra risultati positivi per la produzione da 10 trimestri consecutivi. E se forse parlare di crescita stabile è ancora "sub condicione", di sicuro possiamo affermare che la risalita è cominciata. La produzione di settembre si è attestata a un 2,59% rispetto allo stesso trimestre del 2014 e anche la previsione si lascia ben sperare con un +3,29%. Inoltre, abbiamo indicatori molto positivi anche sul fronte della disoccupazione che per il 2014 è scesa fino al 4,9% un dato che ci mantiene in linea con la Germania e gli Stati Uniti.

> **«Il clima di fiducia degli imprenditori veronesi si è mantenuto positivo anche nel 2015»**

**Anche sul fronte degli investimenti sembra emergere un dato positivo che manifesta una certa fiducia degli imprenditori veronesi nella ripresa: l'indicatore di variazione degli investimenti lordi, misurato dal totale attivo, è in risalita a +3,29%. Troveremo questo dato confermato nei bilanci 2015?**

Credo di sì. Secondo i dati che abbiamo raccolto durante l'anno, il clima di fiducia anche il 2015 si è mantenuto sempre positivo e alcuni importanti strumenti confermati dal Governo come la nuova Sabatini o la cosiddetta Guidi-Padoan sul credito d'imposta per l'acquisto di nuovi beni strumentali, hanno spinto il rinnovo del parco macchine.

Quello che ci aspettiamo è che anche la nuova legge di stabilità con la sua impostazione espansiva - pensiamo ad esempio al provvedimento del "superammortamento" e la soluzione della questione degli "imbullonati" - possa consolidare questo dato. Non dimentichiamo che l'industria italiana vanta un'alta propensione a innovare, seconda solo a quella delle imprese tedesche oltre ad un elevato tasso di investimento doppio di quelli tedesco e francese e in linea con quello Usa.

> **«Consigli? Primo fra tutti esportare e produrre all'estero poi studiare i più forti e innovare molto»**

Alessandro Fedrigoni, vicepresidente e responsabile Centro Studi di Confindustria Verona

**Rimane però quella che la professoressa Bettina Campedelli - responsabile dell'equipe di studio del dipartimento di Economia aziendale dell'Università di Verona che ha svolto l'analisi - ha definito l'«endemica debolezza del capitale di rischio» delle aziende veronesi: i debiti verso le banche e altri finanziatori sono aumentati del 7,53%.**

Come sempre il dato sull'indebitamento può essere letto in due direzioni: come debolezza dell'impresa ma anche come segnale di un ritorno agli investimenti. Pensando alle nostre imprese ce ne sono state molte che nel 2014 e anche nel 2015 hanno effettuato importanti investimenti. Sicuramente ne dimenticherò qualcuna ma per citarne alcune, il Gruppo Manni, Samo, Bauli, Calzedonia, Coca Cola hanno avviato importanti iniziative che le porteranno a crescere. In questi anni, dal 2008 ad oggi, le imprese hanno fatto molti passi avanti per darsi una struttura anche finanziaria che possa metterle al riparo da una dipendenza troppo alta dal credito bancario e molte hanno cambiato pelle. Certo è che il canale bancario è la prima leva di approvvigionamento di risorse per le imprese e complici i bassi tassi probabilmente l'ha reso preferibile ad altre strade.

**Con quali strumenti e mezzi anche finanziari le imprese scaligere possono agganciare la ripresa? Quali sono quelli indispensabili e quelli che potranno essere utili a rendere strutturali questi segnali di ritorno alla crescita?**

Primo fra tutti internazionalizzare, esportare, ma anche produrre nei mercati dove si vuole vendere. Per superare le barriere che sono aumentate, sopperire ai tempi morti della logistica, e soprattutto essere vicini al mercato finale e riuscire ad intercettare rapidamente i mutamenti.

Secondo, la differenziazione, potenziando e utilizzando le proprie competenze core, attraverso un'incessante processo di ricerca e innovazione.

Terzo, avvicinarsi all'Industria 4.0. Non considerare la rivoluzione in atto potrebbe costringerci a subirla più che a cavalcarla.

Infine un consiglio: guardare chi va più forte di noi perché saranno quei Paesi che oggi corrono che plasmeranno la domanda di domani. •

© RIPRODUZIONE RISERVATA

SIMPLY CLEVER

ŠKODA

**Nuova ŠKODA Superb. La nuova era di ŠKODA.**

Un **design dinamico** che unisce linee moderne ed eleganti.
**Grandi prestazioni** con i propulsori fino a 280 CV e il pianale modulare di ultima generazione.
La **tecnologia più avanzata**, grazie ai sistemi di assistenza e infotainment per essere sempre connessi al proprio mondo in tutta sicurezza mentre si è alla guida.

**La terra è più bella, vista dallo spazio della Nuova ŠKODA Superb.**

Consumo massimo di carburante, urbano/extraurbano/combinato 9,0/6,2/7,2 (l/100Km). Emissione massima di biossido di carbonio ($CO_2$): 164 (g/km).
Dati riferiti a Nuova ŠKODA Superb Wagon 2.0 benzina Laurin&Klement DSG 4x4 206 kW/280 CV.

ŠKODA Financial Services finanzia la vostra ŠKODA

ŠKODA raccomanda Castrol EDGE Professional

Nuova Veronauto

Dal 1981 Concessionaria ŠKODA
Via Gardesane, 13 VERONA - Tel. 045 8902211 - info@nuovaveronauto.it

un Fornitore Ufficiale del Comune di Verona

www.pwc.com/it

Audit

Risk

Tax

Actuarial

Assurance

Deals

Consulting

Capital Markets

*Lo scopo di PwC è contribuire alla crescita della fiducia nella società e risolvere i principali problemi dei propri clienti.*

*PwC accompagna da sempre le aziende italiane nel loro processo di crescita aiutandole ad affrontare i temi di business più attuali e le sfide commerciali più complesse.*

Legal

Accounting Advisory

pwc

© 2015. PricewaterhouseCoopers SpA. All rights reserved.